

1
2019



メロデー

巻頭

謹賀新年 2019年 年頭のごあいさつ

主な内容

- ♪ 美唄市立地適正化計画（素案）への意見を募集します 3
- ♪ 市立美唄病院の建替え等について 4～9
- ♪ 確定申告の受付が始まります 14・15
- ♪ 保健センターからのお知らせ（食生活改善推進員養成講座ほか） 16・17

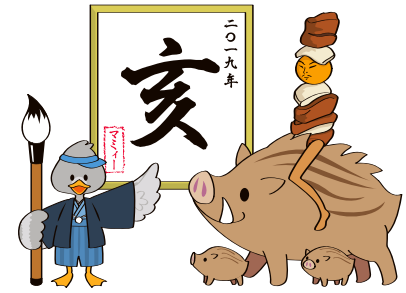

 **市民の皆さん、事業者の皆さん、節電にご協力をお願いします**
 今冬も引き続き「無理のない範囲での節電」にご協力をお願いします



🖋️ 今月の表紙 11月23日

峰延中学校で閉校式典が行われました。生徒会長の古賀にこさん（2年）は、惜別の言葉の中で「峰延中学校で経験したたくさんしたこと、そして支えてくださった地域の方々や、先生方に感謝を忘れずに次へ進んでいきたいと思ひます。私は峰延中学校の生徒で本当によかったです」と話され、全校生徒で「旅立ちの時」の合唱を披露し、3月31日に39年の歴史に幕を下ろす学びやとの別れを惜しみました。



謹賀新年



2019年

年頭のごあいさつ



美唄市議会議長 **小関 勝教**

美唄市長 **高橋 幹夫**

新年明けましておめでとうございます。

年頭にあたり、市議会を代表して、謹んで新年のご挨拶を申し上げます。

市民の皆様におかれましては、平成31年の新春を晴々しい気持ちでお迎えのこととお慶び申し上げます。

また、平素より市議会に対し深いご理解、温かいご支援、ご協力を賜っておりますことに対しまして、深く感謝申し上げます。

さて、昨年を振り返りますと、国内各地において、台風や豪雨等による大きな災害が発生した中、道内においても、9月5日の台風21号、9月6日には北海道胆振東部地震が発生したことにより、多くの方が被災され、各地に甚大な被害を及ぼしたほか、ほぼ道内全域が停電となる未曾有の事態に、災害の脅威をまざまざと感じる一年となりました。また、本市の基幹産業である農業においては、農産物主要3品目（米、小麦、大豆）の収量が減少するなど、経済への打撃となったところ です。

我々市議会議員といたしましても、市民の安全、安心を第一に考え、初心を忘れずに、市民の皆様の声を真摯に受け止め、市政に反映できるよう地域の皆様との対話を大切にするとともに、住んでいてよかったと思えるまちづくりに向け、取り組んでいるところでございます。

さて、本市におきましては、少子高齢化や人口減少が進み、自主財源の確保が難しくなる中、地方交付税の削減が予想されるなど、引き続き厳しい財政状況が続くものと思われます。

このような中、現在、計画を進めている市立美唄病院の建替えについても、新病院開院後の経営が重要になってくることから、これまで以上に健全な経営に努めていかなければなりません。

本年は市長選、市議選を控え、また「平成」から新しい元号へと移行されることから、新しい時代の第一歩とし、市議会といたしましても、わかりやすく、開かれた議会運営を目指し取り組んでいくことはもちろんのこと、住民の代表機関として、市民の皆様のさまざまな意見・要望を十分にお聞きしながら、財政運営に対する監視や、行政のチェック機関としての役割を果たしてまいりたいと考えておりますので、市民の皆様には、引き続き、ご理解とご協力を賜りますようお願い申し上げます。

結びになりますが、皆様には今年一年が健康で明るい良い年となりますことを心からお祈り申し上げます、新年のご挨拶とさせていただきます。

新年明けましておめでとうございます。

市民の皆様におかれましては、2019年の輝かしい新年を健やかに迎えのこととお慶び申し上げます。

はじめに、昨年は、ここ数年にない豪雪や西日本での記録的な豪雨、強風被害が発生した台風21号、北海道では初めて震度7を観測した北海道胆振東部地震など、とても大きな自然災害が相次ぎ、多くの方の犠牲と甚大な被害が発生しました。

被災された皆様には、心よりお見舞いを申し上げますとともに、被災地の一日も早い復興をお祈り申し上げます。

さて、昨年は、私が、市長2期目の重責を担わせていただいてから、3年が経過し、私が目指すまちづくりに向けては、実質的な締めくくりの重要な年でありました。

これまで、「びばい未来交響プラン・第6期美唄市総合計画後期基本計画」や「美唄市まち・ひと・しごと創生総合戦略」に関して、事業の選択と集中を徹底し、行財政改革を堅実に進めてきたほか、私が皆様にお約束したふるさと美唄の創生に向けたさまざまな施策を、全力で取り組んでまいりました。

国内外のサイクリストをターゲットとした、ピパの湯ゆ〜りん館の別館がオープンし、多くの方に利用していただくなど、観光・サイクルツーリズムの推進に努めてまいりました。

また、人口規模に見合ったコンパクトシティ構想の策定や市立美唄病院および市役所を核とする周辺地区を含む、立地適正化計画や都市再生整備計画の策定に向けて進めてまいりました。

今年は、平成最後の年であり、5月からは元号が変わります。こうした実績を踏まえて、本市としても変革の年であり、魅力溢れるまちづくりに向けて、さらに加速してまいります。

市民の皆様との対話がもう少し必要と考え、踏み止まりました、地域医療の根幹である市立美唄病院の建替えに向けて、実施設計を行う予定であり、市民の皆様が安全で安心して、住み慣れた地域で暮らせるよう取り組んでまいります。

私といたしましては、これまで以上に市民の皆様との対話を大切に、お互いに知恵を出し合いながら、さまざまな困難を乗り越え、「人を元気にまちも元気に光輝く美唄」を目指し、全力で取り組んでまいりますので、引き続き、ご支援ご協力を賜りますようお願い申し上げます。

終わりにになりますが、2019年が市民の皆様にとりまして、健康で希望に満ちた素晴らしい一年となりますよう、ご祈念申し上げ、年頭のご挨拶とさせていただきます。



2018年を振り返って



1月 January

- 俳優の石橋凌さんがナレーションを務める「空知の大地～樺戸道路が繋いだ歴史～」が動画サイトで公開
- なかむらえぶるん倶楽部が道の「女性・高齢者チャレンジ活動表彰」で最優秀賞受賞

2月 February

- NPO法人アルテピアッツァびばいが「第5回エクセレントNPO大賞」で市民賞受賞

3月 March

- 美唄国設スキー場で「第12回美唄スノーボード技術選手権大会」（美唄スキー連盟主催）が行われ、道内外から過去最多の79人が参加

4月 April

- 平成29年度の移住者に対する住宅助成制度の活用実績が10世帯26人となり、平成24年度の制度創設以来最多を記録
- 自転車愛好家向けの別館ANNE X（アネックス）がピパの湯 ゆ〜りん館にオープン



5月 May

- 昭和初期に寄贈された友情人形「エレーン」（青い目の人形）が市の有形文化財に登録



- スポーツクライミングの岸本武蔵さん（美唄尚栄高出身）が「FISU世界大学選手権」の男子リード種目に日本代表として出場

6月 June

- 知的障がい者支援の工房「北の夢木工」の開設者辻礼次郎さんの木工玩具がグッド・トイ2018受賞

7月 July

- 市観光協会が外国人に分かりやすい「やさしい日本語」を使う観光案内を開始
- 安田侃さんのブロンズ彫刻3点が日三菱美唄炭鉱跡の炭鉱メモリアル森林公園に展示開始

8月 August

- 市農道離着陸場美唄スカイパークで、指導者と2人組で飛行するタンデムフライトが始まる
- 市が市内の企業11社を紹介する冊子「ビバイdeブック美唄で働こう」を3,000部発行

9月 September

- 北海道胆振東部地震が発生し、胆振管内厚真町で震度7を記録（美唄市では震度4）。道内のほぼ全世帯にあたる295万戸が停電し、ブラックアウト（大規模停電）状態になる
- 柔道の永山電樹さん（峰延小出身）が、世界選手権で銅メダルを獲得



10月 October

- 茶志内小学校の閉校式典が行われ、歴代の校長や職員・生徒のほか、市内小中学校長など150人が参加
- ケーキと銘菓の店ヤマシタが新商品「北海道マスカルポーネチーズプリンレモン蜂蜜ゼリー」を販売

11月 November

- 美唄おやこ劇場が舞台鑑賞会「こびとさんがはいつてるの？」を終え、40年の歴史に幕を下ろす
- 峰延中学校の閉校式典が行われ、歴代の校長や職員・生徒のほか、市内小中学校長など154人が参加

12月 December

- 道内各地の工芸作家らが集う初のイベント「美唄まちなかわくわくフェス」開催

美唄市立地適正化計画（素案）への意見を募集します

応募・問合せ 都市建築住宅課都市建築係 ☎63-0139へ

将来の人口規模に見合った市街地の形成に向けて、本市に必要な都市機能と公共サービスを集約させ、効率性に優れたコンパクトシティの形成に向けた計画を作成しましたので、市民の皆さんの意見を募集します。

募集期間 1月15日(火)～2月14日(木)

提出方法 所定の用紙に住所、氏名、連絡先を記載し、持参、郵送（住所などは30ページを参照）、FAX 62-1088、☒kenchiku@city.bibai.lg.jpへ送信のいずれかにより都市建築住宅課へ

素案および意見提出用紙の配置場所 市役所2階都市建築住宅課、市民会館、図書館、保健センター、子育て支援センター、総合体育館、市民ふれあいサロン（コアビバイ内）に配置しているほか、市のホームページからもダウンロードできます

意見の検討結果 3月下旬までに公表予定

市立美唄病院の建替え等について

問合せ 医療等拠点づくり推進室（市立美唄病院内） ☎63～4171

市立美唄病院の建替え等に関する市民委員会から提言書をいただきました

昨年6月に市民や市内経済界、地域の医療や介護関係者、学識経験者等で組織した、「市立美唄病院の建替え等に関する市民委員会」を設置し、市立美唄病院の建替えおよび保健福祉総合施設の整備について、市民、団体説明会にも参加するなど、市民の意見等も参考に延べ6回にわたり協議、検討いただき、11月24日に森委員長より市長へ提言書が提出されました。

つきましては、市民委員会からいただいた提言書の内容を以下の通り紹介いたします。

なお、本委員会の議事録や資料については、市のホームページをご覧ください。



最後に、提言内容に関しては、委員各位のそれぞれ立場からの意見を大切に、最大限に尊重しながら、『市民委員会からの提言』として取りまとめているので、今後の検討に際して、この提言をしっかり受け止め、市立美唄病院の建替え等に活かされ、『将来に希望が持てる安全・安心なまち』となることを委員一同、心よりご期待する次第です。

●市立美唄病院の建替え等の整備に関する提言

市立美唄病院及び保健福祉総合施設につきましては、市民の健康や安心・安全な市民の命を守る施設として、必要な機能を有しており、今後も地域医療や地域包括ケアシステムの中核となる施設としての必要性は理解したところであります。

このことから、市立美唄病院の建替え等の整備について、市立美唄病院・保健福祉総合施設基本設計の内容に準じた事業の推進にあたっては、次のとおり意見を付して提言します。

●附帯意見

1. 将来の財政負担を可能な限り抑え、他の事業に影響がないよう、最大限の財源確保及び各段階において少しでも建設及び運営の事業費を抑制するよう努めること。(①-A、C)
2. 事業費を抑制するための病床数削減については、あまり建設コストの削減にはつながらないものの、少しでも事業費の抑制を図るため、実施設計において可能なところは削減し、基本設計との比較内容を公開すること。(①-B、D、②-B)
3. 利用者へのアンケートや市民との意見交換を実施するなど、利用しやすい診療体制を構築するとともに、人材の育成や接遇の向上を図るなど、より良い病院づくりに努めること。(③-A、B)
4. 経営改善にもつながると思うので、総合診療科を充実し、市民の皆さんに周知するよう努力すること。(③-G)
5. 医師及び看護師の確保については、総合診療医とのつながりを強化しつつ、女性医師等が働きやすい環境を整えるほか、将来につながる取り組みとして医学生などへの地域医療の見学など、引き続き最善を尽くしていくこと。(③-C)
6. 患者のニーズに合わせた医療につながるよう、病院間の連携強化のため、医療連携室の機能強化を進めること。(②-A、E、F)
7. 保健福祉総合施設については、依然、併設の必要も含めてハード面への反対の意見もあるが、機能集約と病院への併設による利便性の向上に加え、システムやソフト面における改善も図ること。(④-A～E)
8. 市立美唄病院改革プラン策定・推進市民委員会の他に、進捗管理や検証するための経営監視委員会（仮称）を新たに作ること。(⑤-A～C)
9. 分かりやすい資料をタイムリーに提供し、情報の共有化を図ること。(⑥-A～K)
10. 提言にあたっての各委員の意見について、別紙のとおり提出する。

※文末の（ ）は、次ページ以降の「提言に関する市民委員会委員意見一覧」との関連を表したものです。

提言書

平成30年11月24日

美唄市長 高橋 幹夫様

市立美唄病院の建替え等に関する市民委員会
委員長 森 雅人

市立美唄病院の建替え等について（提言）

市立美唄病院の建替え等に関する市民委員会は、本年6月12日に「市立美唄病院・保健福祉総合施設基本設計」に関し、市立美唄病院の建替え及び保健福祉総合施設の整備について検討するため設置されました。

この委員会の委員構成としては、市民や市内経済界、地域の医療や介護関係者、学識経験者等の様々な立場から12名が委嘱され、私たち委員は、自治組織代表者会議やまちづくり地区懇談会をはじめ、市が開催する市民説明会、各種団体等への説明会へ参加し、市民の意見等も参考に、延べ6回の会議を重ねながら検討を行ってきました。

委員会の検討経過として、説明会での市民意見は、建替え等に完全に反対する声はないものの、今後の人口減などによる、市立美唄病院の経営や市の一般会計の財政運営への影響などを懸念する声が多かったものと受け止めたところであります。

市民委員会としましては、地域医療提供体制ビジョンに基づく基幹的病院として、救急医療、人工透析、小児科医療、周産期医療、医療療養病床を確保し、保健・医療・福祉・介護の一体的な連携による、市民が安心して暮らせる地域の実現を目指した、市立美唄病院の建替え等の必要性は理解したところでありますが、将来負担やその他の事業への影響の懸念から、依然として反対意見も根強くあります。

持続可能な自治体経営に向け、無理のない財政計画の設計に基づいて、事業費の抑制や有効な財源確保に引き続き取り組んでいかれることを強く要望いたします。

今後も、市においては、まちづくり基本条例に掲げる『情報公開』と『説明責任』をしっかり果たし、市民等との協働のまちづくりが推進されますようお願いいたします。

項目	委員意見
③病院運営	A 病院の建設に向けて様々な方法で要望や不満を聞き取れる方策が必要であり、例えばシルバー人材センターの協力、ボランティアスタッフの募集による、病院の待合や窓口での待ち時間に聞き取りアンケートの実施、子育て支援センターや各老人クラブ等での定期的な聞き取りを行い、開院後も継続的に行うことにより、より良い病院作りに活かしていただきたい。
	B 開院後は利用者だけではなく医療現場スタッフの職場環境の充実や改善のためすべての働く人の細やかな意見や提案等が吸収、検討され組織の上部が意識の共有できるシステム作りが必要だと思います。
	C 医師の確保をしっかりとってほしい。
	D 建て替える前にできるソフト面の改革は先にやってほしい。
	E 医師の確保についての具体的な方策が示されていないこと。
	F 病院や保健センターについてのソフト面での改善案が不足していること。
	G 総合診療を充実させること。
④保健福祉総合施設	A 地域包括保健センターの設置にも賛成であるが、別棟かつ隣接という現行案ではなく病院と同施設内にフロアを設けた方がよいと考えます。隣接は近くても実質的に建物を出入りしなければいけない状況で、利用者の利便性、身体的行動の配慮を考えるとであれば建物を一緒にしなければワンストップにはつながらないと思う。
	B 医療と福祉の連携が必要なのは一般的に理解されていると思うが、介護を必要としない市民には、いまひとつ伝わりにくいところがあるため、世代や年齢による必要度などが時系列で理解できるような情報発信と啓蒙をしてほしい。
	C 地域包括ケアシステムが推進されている中、美唄市全体の社会資源をフル活用できるようにフロー図など視覚でもイメージできるような情報発信を継続して実施してほしい。
	D 保健福祉総合施設の維持管理に係る経費を考慮すると10年後には1万5,000人になる美唄市にとっては、財政的にお荷物になると思われるため断固反対します。
	E 病院や保健センターについてのソフト面での改善案が不足していること。市立病院使用者のための保健センターではなく、市民のための保健センターであり、そもそものシステムやソフト面での改善を先に解決することが必要である。
⑤進行管理	A 開院後の経営診断や評価に関しては、町内会長や各市民組織の長等々多様な人の意見を取り入れる監査評価委員会（仮称）等の設立。市民に対して様々な場面での各部門別内容の五段階評価等の簡単に答えられるようなアンケートの実施、それを取りまとめた報告書の確実な市長、議会への提出によりそこに携わる全員が緊張感を持って病院の運営にあたり市民が安心して利用できる病院づくりを目指してほしい。
	B 市立病院運営の経営監視委員会を設置し、市立病院のサービス、経営分析、効率化を監視監督し、経営黒字化を促進する。尚、経営監視委員会は市内の企業経営者（経営分析ができる人材）や有識者によって構成する。
	C 年に一度で良いので、第三者委員会を立ち上げのもと、病院経営を見直す。
⑥情報公開と共有化	A 建替えの各段階において最大限の節約に努めること。どのように決まったかが市民に見えるように逐一公表すること。
	B 建替え等に伴う財政施策について、根拠資料や数字の見せ方を分かりやすくしてほしい。
	C 一般市民にでも理解できるような「見える化」を実践してほしい。
	D 建替え後の市民の負担がどの程度になって推移しているのか、タイムリーに告知してほしい。例えば、年度毎の人口に対する市民一人当たりの負担金額を提示することで、進行状況が市民に分かり易く伝わるのでは。
	E ハード面の見直しについて検討してほしい。必要最低限という視点だけでなく、将来的なことも見越した図面や設備投資を精査し、比較した内容を公開することで、少なからず、納得できる材料になる。

提言に関する市民委員会委員意見一覧

項目	委員意見
病院建替え等	・委員会においては、原案の病床縮小、現状維持、大規模改修等あらゆる角度から検討しましたが、原案が最良との結論に達しました。 市立美唄病院の建替え等の整備に関する市民委員会意見 市立美唄病院は、保健福祉総合施設を併設することで市民の健康を守り、地域包括ケアシステムの実現と予防医療を積極的に進めること。
	・市立美唄病院の存在は必要で新築建設については基本賛成です。
	・市立美唄病院の建設を中断し、病院の計画の見直しと、市の財政計画の再構築及び市民への真摯な説明が必要であると考えます。
	・新市立病院をゼロスタートで市民と共に計画し建設する。
	・負債を負う将来の納税者を念頭に、人口が半減する町の身の丈に合った計画をゼロベースで考え直すべきである。
①事業費・財源	A 建替えの各段階において最大限の節約に努めること。
	B 新築建て替えることに関しては変更せず、少しでも予算を下げるように努めてほしい。
	C 他の市民サービスの低下にならないようにしてほしい。
	D 実施設計にむけて機械、施設の導入または購入にあたっては機能が同程度で低価格の物、早急に必要でないもの、後日の導入で間に合うものの検証を再度調査し経費の節減、低コスト化に最大限の努力をしなければならない。できれば他の市町村の病院を実際にみてきて検討材料にして欲しい。
	E 高額医療機器の導入はしないこと。
	F 配布された資料への疑問点が多いことと、実質公債費率や将来負担比率、財政力比率が道内でも最下層な自治体にしては楽観的であること。
	G 試算では財政調整基金が取り崩され、30年度には8億6,600万円あったものが、40年度にはわずか8,000万円までの残高に減ってしまっている。この状態で市の財政が健全であり、市民が安心して生活を送ることができるのでは考えにくいのではないだろうか。
	H 公債費が10年間で7億も減少しているが、美唄市は今後10年間、市役所・学校・水道などの施設に関する大規模プロジェクトをはじめ、それ以外の建設等何の事業も行わない想定で収支見込みを作っており、現実的ではない。
	I 新聞報道にあった当初予定予算額より約10億円値上がった経緯についての説明を要望。
	J 当初予算額に戻らないか。戻すにはどのような対応となるのか。
②規模・機能	A 病床機能の役割に加えて院外の社会資源との連携や繋がりを強固にしてほしい。入院前後の、いわゆる前方支援、後方支援を明確にすることで、安心して暮らせるまちづくりの重要な機能となる。
	B ハード面の見直しについて検討してほしい。必要最低限という視点だけでなく、将来的なことも見越した図面や設備投資を精査し、比較した内容を公開することで、少なからず、納得できる内容になる。
	C 身の丈に合った充実した診療所とし、回復期療養病床と地元民間ではできない人工透析を持つこととすべし。
	D 病床数に関して、美唄市内の人口推移と同時に市内全体の病院の病床数も今後どうなっていくかを見据えたうえで検討していただきたいと思っています。美唄市と他市の連携と同様、市内での病院連携も必要かと思うからです。
	E 民間病院との連携ができるシステムをしっかりとってほしい。
	F 地域医療に関して、市内や南空知圏の病院との連携についての計画が不足していること。

市民委員会からの提言書を受けて

～市政報告～

平成30年12月14日
第4回市議会定例会

市立美唄病院建替え等に関する対応について申し上げます。

はじめに、本市における地域医療確保の取り組みについてであります。平成19年の労災病院との統合断念後、医師会・保健医療福祉・経済・労働関係等の各機関や、市内各病院長などにより議論を重ねた結果、市立美唄病院が基幹的病院として、必要な医療の中心的役割を担うことと位置付けられたところであります。

その後の地域医療提供体制ビジョンや、再構築プラン、基本構想・基本計画を策定していく過程では、自治組織代表者会議、まちづくり地区懇談会などでも意見をいただき10年余の月日をかけ検討を重ね、市議会におきましてもご了解をいただきながら、本年1月に基本設計をとりまとめたところであります。

しかしながら、基本設計における概算事業費が増となったことにより、市財政への心配など、事業推進に対する懸念の声寄せられたことから、市民の命と健康を守る市立病院の在り方につきまして、市民および関係する多くの団体の方々と真摯に議論を深める機会をさらに重ねて、多くの皆様からご理解をいただけるような施設づくりを進めてまいりたいとの思いから、本年3月に予定しておりました実施設計を延期したところであります。

その後、7月からの自治組織代表者会議やまちづくり地区懇談会の他、病院の建替え等を中心とした説明会を開催し、直接ご意見を伺う機会を設けさせていただき、より多くの市民の皆様からご理解をいただけるよう努めてまいりました。

さらに、市立美唄病院の建替えおよび保健福祉総合施設の整備について検討するため、市民や市内経済界、地域の医療や介護関係者、学識経験者等のさまざまな立場からなる委員で構成する「市立美唄病院の建替え等に関する市民委員会」を設置し、市民の皆様のご意見等も踏まえご協議をいただき、去る11月24日に提言書をいただいたところであります。

この提言においては、地域医療提供体制ビジョンに基づく基幹的病院として、救急医療、人工透析など必要な医療を確保し、保健・医療・福祉・介護の一体的な連携による、市民が安心して暮らせる地域の実現を目指した、市立美唄病院の建替え等の必要性は理解するものの、将来負担やその他の事業への影響の懸念から、依然として事業内容に対しまして、反対意見もあることから、持続可能な自治体経営に向け、事業費の抑制や有効な財源確保に引き続き取り組んでいくことが附帯意見として付されているところであります。

私といたしましては、以上のような経過を踏まえ、市民の皆様の見解や、市民委員会の提言、さらには市議会における議論などを通じて市立美唄病院の建替えおよび保健福祉総合施設の整備の必要性につきましては、ご理解をいただいたものと考えており、今年1月にまとめた基本設計を基本として、中断しておりました実施設計を改めて進めていくこととしたところであります。

なお、事業の推進にあたりましては、提言書の附帯意見をしっかりと受け止め、可能な限り事業費の抑制と有効な財源の確保に努めるとともに、健全な財政運営に全力を挙げて取り組んでまいり所存ですので、ご理解をいただきたく、お願い申し上げます。

実施設計を行っていきます

市立美唄病院の建替え等事業の推進にあたり、実施設計を必要とするため、平成31年1月中旬に実施設計業務の委託契約を行います。

項目	委員意見
⑥情報公開と共有化	F 建替え後の不安要素の緩和施策について、建替え後も当初の基本設計や実施設計と収支等の「お金」、機能や設備などの「医療の提供状況」、「市民の利用（活用）状況」などに分けて、その後もしっかりと、分かり易い進捗状況の公開と説明をしてほしい。
	G 医療と福祉の連携が必要なのは一般的に理解されていると思うが、介護を必要としない市民には、いまひとつ伝わりにくいところがあるため、世代や年齢による必要度などが時系列で理解できるような情報発信と啓蒙をしてほしい。
	H 地域包括ケアシステムが推進されている中、美唄市全体の社会資源をフル活用できるようなフロー図など視覚でもイメージできるような情報発信を継続して実施してほしい。
	I 市からの説明や資料は高齢者目線での配慮は十分に感じ取れるが、働き盛りや子育て世代についての配慮も感じさせるような内容が弱く、現実、将来を担う世代が懸念しか抱かなくなるので幅広い世代に対して対策していますとわかるようにしてほしい。
	J 完成後、毎年、収支報告を広報誌に載せる。
	K 以下の市立病院利用状況を毎月のメロディーで市民に公開する。 ①病院の利用者数（各診療科毎）、②病床の利用状況、③外科の手術回数、④救急車の出動回数（搬送先病院毎）
L 市民への理解を求めるとの説明会を開催するために一度中断したにも関わらず、市民へ真摯な説明がなされているとは言いにくく、市民からの理解も不足していること。	

※一つの意見が複数の分類にまたがるときは、重複して掲載。

その他の意見	委員意見
その他の意見	<ul style="list-style-type: none"> 建設費を抑えるために、設計会社を変えることも含めて考え直してはどうですか。 ※実施設計では、指名競争入札を予定しています。
	<ul style="list-style-type: none"> 基本設計で施行する場合の収支内訳と、より現実に近い、リアルな人口推計に基づく返済計画の提示。 ※病院収支推計は、社人研が今年公表したより厳しい人口推計により、患者数を推計し積算しているもので、普通会計の財政収支試算についても、同様に新しい人口推計に基づき積算しているものです。
	<ul style="list-style-type: none"> 財源を外部調達に頼る以上、それが確定しなければ執行できない市の規則に鑑み、現在の案を進めることは前提条件さえ満たせていない暴挙であり認められない。 ※保健福祉総合施設で見込んでいた解体費にかかる立地適正化の交付金は、現在の病院建物のうち、この施設が建設される部分の病院本体の解体費を見込んでいたもので、現在実施している看宿解体費への財源には充てていないところです。
	<ul style="list-style-type: none"> 救急の必要性を錦の御旗としても、厚労省の新方針の前には本案の中身は自己満足に過ぎず、重症患者への対応を担う事を標榜する届け出さえ受理されない。 ※厚生労働省では、将来必要となる病床数に関して現状を正確に把握するため、病床機能の報告の方法、内容等を検討しています。市立美唄病院は救急医療を行っていることなどから、現行区分で報告できるものと見込んでいます。
<ul style="list-style-type: none"> 保健福祉総合施設の建設は現病院の解体費用を賄う為であるとの資料があり、従来の市民の利便性を目的とした建設が偽りであった。 ※保健福祉総合施設の整備の目的は、地域包括ケアシステムの中核となる施設として病院に併設し、利用者の利便性の向上も図るものであります。交付金を病院の解体費用に充てることは、交付金を有利に活用し、少しでも市の持ち出しを減らすための方策です。 	

市立美唄病院改革プラン（平成29年度）点検・評価報告

問合せ 市立美唄病院事務局 ☎ 63-4171

市立美唄病院が人口減少など変化していく医療環境に対応し、将来にわたって地域医療の安定的かつ継続的な提供を図るために、平成28年3月に「市立美唄病院改革プラン（平成28年度～平成32年度）」を策定しました。その取り組み状況について11月21日開催の「市立美唄病院改革プラン策定・推進市民委員会」において、点検・評価を行いましたので、お知らせします。

① 数値目標 ※患者数は目標数値に届かなかったものの、経常収支比率、医業収支比率はともに目標比率を上回り、健全な財政状況であると判断できます。

	項目	平成28年度実績(参考)	平成29年度		差②-①
			目標数値(計画)①	実績②	
医療機能等指標に係る数値目標	年延べ入院患者数	2万4,101人	2万5,471人	2万2,751人	▲ 2,720人
	年延べ外来患者数	4万7,798人	4万9,532人	4万6,559人	▲ 2,973人
	救急患者数	3,050人	3,597人	2,987人	▲ 610人
	救急車搬送件数	545人	540人	546人	6人
経営指標に係る数値目標	経常収支比率	101.4%	107.6%	109.1%	1.5%
	医業収支比率	84.5%	91.7%	92.1%	0.4%
	病床利用率	67.4%	71.2%	63.6%	▲ 7.6%

② 目標達成に向けた具体的な取り組み (◎実施、○一部実施)

項目	内容	点検結果	評価
民間的経営手法の導入	民間委託による費用の削減可能性について検討を行い、支出の抑制に取り組む 地方公営企業法全部適用の導入を検討する	計画期間内に検討予定	— 次年度以降の評価対象
事業規模・事業形態の見直し	新病院建設の際に、将来の患者数推計を踏まえ、一定の見直しを行う 地域医療構想を踏まえ、不足している医療機能の強化を図る	病院建替えに向けた基本設計の中で回復期病床を新設することとしている 病院建替えに向けた基本設計の中で機能分化を位置付け	○ 一部実施
経費節減・抑制対策	看護師等修学資金貸付事業を活用し、計画的な新規採用を行い、職員の平均年齢を下げ、給与費を抑制する	修学資金等貸付事業実績 ・平成29年度 継続貸付3人	○ 次年度以降も修学資金の周知を継続し、給与費抑制に努める
	薬品や診療材料費の近隣の自治体病院との共同購入等の検討	計画期間内に検討予定	— 次年度以降の評価対象
収入増加・確保対策	院舎建替えによる光熱水費等の節減	建替えによる削減については、建替え後の評価対象	— 建替え後の評価対象
	地域包括ケア病床の新設や療養病棟入院料1の取得、患者の受け入れ体制を整え、患者数、単価増を図る	・地域包括ケア病床数について、検討を行った ・患者受け入れ体制の取り組みとして、医師2人（小児科、総合診療科）の確保を行った	○ 一部実施
収入増加・確保対策	専門的な研修の受講や、組織・体制の整備などにより、さらなる施設基準の取得、診療報酬上の加算を目指す	・専門的な研修の受講により看護レベルの向上に努めた 《平成29年度実績》 訪問看護師養成研修…1人 認定看護管理者ファーストレベル教育課程研修…2人 ・院内体制を整備することにより、患者サービスの向上に努めるとともに、適切な届出を行うことで、収益確保につなげた 《平成29年度実績》 療養病棟療養環境改善加算1 療養環境加算 医療機器安全管理料1 在宅療養支援病院 (4件の届出による効果：約800万円)	◎ 院内体制の整備などにより、さらなる施設基準の取得、診療報酬上の加算へつながっている
	通院が困難な方に対して、計画的に診療や健康管理を行う訪問診療、訪問看護について体制を充実し、患者数の増を図る	・訪問看護室の設置（平成28年9月～） 《平成29年度実績》 訪問診療実績 490件（昨年度 +20%） 訪問看護実績 293件（昨年度 +229%）	◎ 院内体制の整備により、患者ニーズに添えている

項目	内容	点検結果	評価
その他	病児保育事業への協力、医療人材の育成活動、出張健康相談の実施、講演など、病院職員が積極的に行い、市民に信頼される病院づくりを目指す	病児保育室開設（平成29年4月）のほか、さまざまな活動に取り組んだ	◎ 市民に信頼される病院づくりに向けてさまざまな活動に取り組んだ
再編・ネットワーク化計画	当院は南空知医療圏の最北端に位置し、中空知医療圏の中核病院である砂川市立病院と医療圏を超えた連携を行っており、今後も医療圏にとられない多様な連携協力を進める	これまで産婦人科におけるサテライト病院や救急患者搬送など連携を行っており、今後も医療圏にとられない多様な連携協力を進める	○ 一部実施
経営形態の見直し	地方公営企業法の全部適用導入の検討	計画期間内に検討予定	— 次年度以降の評価対象

③ 収支計画の実施状況

1. 収支計画（収益的収支※1） ※経常損益・純損益ともに損失は発生せず、黒字を達成しています。

区分	年度	平成28年度実績(参考)	平成29年度		差②-①
			目標数値(計画)①	実績②	
収入	医業収益	12億2,900万円	12億5,300万円	12億5,400万円	100万円
	医業外収益	2億7,700万円	2億4,700万円	2億7,400万円	2,700万円
	経常収益(A)	15億700万円	15億円	15億2,800万円	2,800万円
支出	医業費用	14億5,500万円	13億6,600万円	13億6,200万円	▲ 400万円
	医業外費用	3,200万円	2,800万円	3,900万円	1,100万円
	経常費用(B)	14億8,600万円	13億9,400万円	14億円	600万円
経常損益※2 (A) - (B) (C)		2,000万円	1億600万円	1億2,700万円	2,100万円
特別損益(D)		▲ 600万円	300万円	1,800万円	1,500万円
純損益※3 (C) + (D)		1,400万円	1億900万円	1億4,600万円	3,700万円

※(注) 百万未満を四捨五入しているため、積み上げと計が一致しない場合があります。

2. 収支計画（資本的収支※4）

区分	年度	平成28年度実績(参考)	平成29年度		差②-①
			目標数値(計画)①	実績②	
収入	企業債	2,900万円	3億2,800万円	9,400万円	▲ 2億3,400万円
	他会計出資金	800万円	1,000万円	1,600万円	600万円
	国(道)補助金	100万円	—	1,100万円	1,100万円
	収入計(a)	3,800万円	3億3,800万円	1億2,100万円	▲ 2億1,700万円
支出	建設改良費	5,500万円	3億7,900万円	1億3,800万円	▲ 2億4,100万円
	企業債償還金	1,300万円	1,600万円	1,600万円	0円
	その他	100万円	100万円	100万円	0円
	支出計(b)	6,800万円	3億9,700万円	1億5,500万円	▲ 2億4,200万円
差引不足額(b) - (a)		3,000万円	5,900万円	3,400万円	▲ 2,500万円
実質財源不足額		0円	0円	0円	0円

3. 一般会計繰入金

	平成28年度実績(参考)	平成29年度		差②-①
		目標数値(計画)①	実績②	
収益的収支	4億400万円	3億8,700万円	3億9,800万円	1,100万円
資本的収支	800万円	1,000万円	1,600万円	600万円
合計	4億1,200万円	3億9,700万円	4億1,300万円	1,600万円

※平成29年度は基準外繰入はありません。

用語説明

- ※1 収益的収支…その年度の営業活動に伴う収益とそれに対応する費用。
- ※2 経常損益…経常収益と経常費用の差。
- ※3 純損益…総収益と総費用の差。
- ※4 資本的収支…公営企業の将来の経営活動に備えて行う建設改良および建設改良に係る企業債償還金などの支出、ならびにその財源となる収入。

市立病院トピックス

問合せ 市立美唄病院事務局 ☎ 63~4171



■新年ごあいさつ

明けましておめでとうございます。

市民の皆さまにおかれましては、健やかに新年をお迎えのことと心からお慶び申し上げます。

当院は、1943年に町立病院として開院以来、地域に支えられ、地域の皆さまとともに歩んでまいりました。

現在、国の医療に対する考え方は「治す医療」から「治し支える医療」へと変化しています。

高齢者になっても住み慣れた地域で医療・介護・保健などのサービスを一体的に受けられる地域包括ケアシステムの実現が求められており、当院におきましても在宅療養支援病院として機能強化するなど、積極的に在宅医療に取り組んでいるところです。

医療を取り巻く状況は、医療従事者の地域偏在による人手不足や患者の市外流出など、依然厳しいものがありますものの、病院の経営にあたっては市民の皆さまに過大な負担をおかけすることは許されません。

一方では、当院の役割として救急医療や小児医療などの不採算医療を行わなければならない、両者の整合性に十分留意しながら運営することが大切だと考えます。

さらに昨年9月には、胆振東部地震があり、日本中どこでも大きな地震で被災する可能性のあることを改めて思い知らされました。

当院も築後52年を経過し、耐震基準や老朽化などの問題を抱えており、現時点で大きな震災に見舞われると、配管設備の破断などによって、医療提供ができなくなる可能性は否定できません。

災害時にも地域の医療の砦としての機能を果たすことができるように準備する必要があります。

早期の病院建設に向け、市民の皆さまのご理解をお願いいたします。

私たちといたしましては、与えられた状況の下、良質で安全な医療提供を行い、職員一丸となって地域に貢献してまいりたいと考えております。

最後になりますが、本年が皆さまにとって良い年となりますことを願って新年のご挨拶といたします。

(院長 松江 弘一)



■医師が着任しました

【内科医長】 たかた てつお 高田 哲男先生 (41歳)

【出身地】 兵庫県神戸市

【診療で心がけていること】 患者さんのニーズにあった医療を一緒に考えていきたいと思っています。

【市民の皆さんへのメッセージ】 呼吸器内科医としては、「ゴホン！」と言ったら相談してみよう、と思っただけのような診療を行いたいと思っています。救急・集中治療医として、重症な病態を見逃さず、適切な医療が提供できるように努力いたします。

【専門医等】 日本内科学会総合内科専門医、呼吸器内科専門医



＜ご功績を讃え顕彰＞

平成30年度 北海道産業貢献賞
(商工鉱業功労者 (団体役員))

かどわき ただお
門脇 忠夫さん(66歳)



平成30年度 北海道社会貢献賞
(消費生活関係功労者)

ささき ひろこ
佐々木 弘子さん(64歳)

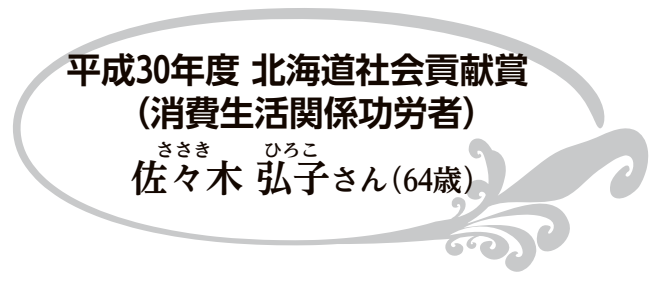

栄誉を讃えて

写真左から

きむら なつき
木村 夏希さん (東中学校2年)

北海道卓球選手権大会 (カデットの部) 兼
全日本予選会
女子ダブルス 優勝

やまだ すずか
山田 涼香さん (東中学校2年)

北海道卓球選手権大会 (カデットの部) 兼
全日本予選会
14歳以下女子シングルス 優勝
女子ダブルス 優勝

なら ゆうり
奈良 勇利さん (東中学校3年)
第18回全国障害者スポーツ大会
水泳50m自由形 優勝

さとう
佐藤 くるみさん (障害者支援施設パシオ)
第18回全国障害者スポーツ大会
投てき競技ビーンバッグ投 優勝



平成30年度 美唄市優良青少年表彰

写真左から

おやまつ ゆい ささき まお
小谷松 結依さん(茶志内小6年)、佐々木 麻央さん(同6年)、

ささき ゆい
佐々木 結衣さん(同3年)

茶志内町本町にあるバス停留所待合室などの清掃を積極的に行いました。また、地域の方に元気に挨拶を行い、町内の活性化に貢献しました。

まの りり
真野 凜々さん(峰延小学校児童会代表・6年)、

こが
古賀 にこさん(峰延中学校生徒会代表・2年)

毎年春頃に峰延地区の清掃活動を積極的に行い、峰延地区の活性化に貢献しました。



平成30年度 美唄市青少年健全育成功績者表彰

たかはし ひろこ
高橋 浩子さん(60歳)

平成14年から現在まで東明地域青少年指導対策部会の委員としてさまざまな活動に取り組み、平成28年からは会計監査として会の運営に積極的に参加されたほか、美唄市民生児童委員としても活動されています。

確定申告の受付が始まります

問合せ 税務課市民税係 ☎62-3139

税申告の出張受付

市民税・道民税、国民健康保険税の申告、所得税および復興特別所得税の還付申告を次の会場で受け付けます。都合の良い会場を利用してください。なお、代理の方が申告することもできます。

とき	ところ
平成31年 2月6日(水) (代替) 14日(木)	峰延福祉会館
2月7日(木)	ゆたか会館 (代替) 東4条福祉会館
2月8日(金)	南美唄コミュニティセンター
2月12日(火) (代替) 15日(金)	日東福祉会館
2月13日(水)	東明西福祉会館 (代替) 東明生活館

※いずれも開場は8時30分です。受付終了時間までに受け付けされた方が対象となります。

本年の出張受付は、受付日程や時間が大きく変更となっておりますので、ご注意ください。

また、会場が使えなくなった場合は、代替日および代替会場で受け付けするほか、市のホームページや会場の

入り口にてお知らせします。

上記の出張受付期間中は、職員が各会場に出張しているため、市役所での申告受付ができませんのでご了承願います。なお、市役所での確定申告受付は2月18日(月)からです。詳しくは広報メロディー2月号でお知らせします。

持参するもの

▼平成30年中の収入が分かる書類：給与所得、公的年金の源泉徴収票など(いずれも原本が必要)
▼本人確認書類(番号確認書類+身元確認書類)の写し

①番号確認書類(マイナンバーが分かるもの)：マイナンバー通知カード、住民票(マイナンバー記載のもの)、住民票記載事項証明書など ②身元確認書類(マイナンバーの持ち主であることが確認できる書類)：運転免許証、健康保険証、パスポート、身体障害者手帳など
※マイナンバーカードをお持ちの方は、マイナンバーカードの両面の写しにより、番号確認、身元確認が可能です。 ※①+②の写しの添付が必要です。

▼印鑑(認印可)
▼本人名義の口座番号が分かるもの
▼控除を受けるための書類：平成

けることができます。

なお、この控除を適用する場合は、右記の医療費控除を受けることができません。

セルフメディケーション税制の適用を受けるためには「一定の取組」を行ったことを明らかにする書類(領収書・結果通知書など)を添付した上、国税庁が定める「特定一般用医薬品等購入費の明細」を提出する必要があります。詳しくは国税庁のホームページ <https://www.nta.go.jp/m/taxanswer/1129.htm>をご覧ください。

公的年金受給者の申告について

平成30年中の収入が公的年金のみでほかに収入がなく、年金収入の合計額が次の金額以下の場合、所得税および復興特別所得税と市民税・道民税はかかりませんので申告は不要です。年金収入額がこの金額を超える場合や、年金以外の収入もある場合は、基本的に申告が必要となりますので、詳しくは問い合わせください。

①昭和29年1月2日以後に生まれた方 ……98万円
②昭和29年1月1日以前に生まれた方 ……148万円

※障害年金または遺族年金を受給している方で、そのほかの収入がない場合は、受給している金額にかかわらず申告が必要です。

給与支払報告書など法定調査書の提出は1月31日(木)まで

平成30年中に給与、報酬、料金、不動産使用料などを支払った方は、所定の法定調査書を作成し、期限までに提出してください。

提出先

▼給与支払報告書(総括表、個人別明細書)と退職所得の源泉徴収票：受給者の住所地の市区町村

▼右記以外の書類：税務署
※税務署に提出する書類は、市区町村を経由して提出することはできません。

給与支払報告書について

平成28年分から、様式が大幅に改正され、A6サイズからA5サイズに変更となったほか、法人番号およびマイナンバー(個人番号)の記載が必要で、必ず新しい様式で提出してください。

旧様式で提出された場合やマイナンバーの記載漏れがある場合は、再提出となりますので、注意してください。

※受給者交付用の源泉徴収票については、マイナンバーを記載しないことになっていきますので、注意してください。 ※法定調査書は、課税の公正を図るための大切な資料となりますので、必ず作成の上、早めの提出をお願いします。

30年中に支払った健康保険料(税)・介護保険料・後期高齢者医療保険料の領収書、国民年金保険料の控除証明書、生命保険料・地震保険料の控除証明書、障害者手帳 など
なお、寄附金控除や住宅借入金等特別控除などを受けられる方は、ほかにも必要な書類がありますので、詳しくは問い合わせください。

医療費控除を受ける方は

医療費や医薬品の領収書を確定申告書に添付し「医療費控除の明細書」をご自身で作成していただくことが要件となっていますが、平成29年分の確定申告から、次の書類を添付することで「医療費控除の明細書」の記載を省略することができます。

▼医療保険者(国民健康保険・後期高齢者医療保険・各種社会保険等)から交付される「医療費通知」や「医療費のお知らせ」など次の事項が全て記載されているもの：①被保険者等の氏名 ②療養を受けた年月 ③療養を受けた者 ④療養を受けた病院・診療所・薬局等の名称 ⑤被保険者等が支払った医療費の額 ⑥保険者等の名称

①～⑥までの要件がいずれか一つでも記載されていない場合は、確定申告で使うことができません。

※確定申告書に「医療費通知」や「医療費のお知らせ」等を取付することが難しい医療費(年の後半に受診された分)については「医療費控除の明細書」を作成してください。

※確定申告書に「医療費通知」や「医療費のお知らせ」等を取付することが難しい医療費(年の後半に受診された分)については「医療費控除の明細書」を作成してください。

▼医療費助成、療養費、出産育児一時金、高額療養費、生命保険の給付等の医療費を補填する金額がある場合は、その金額を「医療費控除の明細書」の「生命保険や社会保険などで補填される金額」に記載する必要があります。

「医療費控除の明細書」は市役所1階(窓口)や国税庁のホームページ <http://www.nta.go.jp/taxes/shiraberu/shinkoku/yoshiki/02/pdf/ref1.pdf>からも入手できます。

※税務署から「確定申告書」または「確定申告のお知らせ」が郵送されている方は、忘れずに会場までお持ちください。

▼セルフメディケーション税制：健康の保持増進及び疾病の予防へ一定の取組(健康診断・予防接種・がん検診など)を行っている方が、自己または自己と生計を一にする配偶者その他の親族のために特定一般用医薬品等購入費を支払った場合には、支払った金額から1万2,000円を差し引いた金額(上限8万8,000円)の所得控除を受

2018子どものいる風景フォトコンテスト 入賞作品

問合せ 子育て支援センター ☎62-2131



大賞 『早くおおきくなれよ』
大江 多喜子さん



JAびばい賞
『大好きなお花』
斉藤 麻美さん



岸本組賞 『にいちゃん おかえり』
五十嵐 諒子さん



JAみねのお賞
『いい湯だな ♪ はははん♡』
山崎 夕季さん

全応募作品は市のホームページでご覧いただけます。





保健センターからのお知らせ

申込・問合せ
保健センター ☎ 62-1173へ

② 麻しん・風しん (MR) ワクチン予防接種

4月からの入園・入学に備えて必要な予防接種を済ませ、病気を未然に防ぎましょう。

接種日 ▶ 毎週月曜日 16時～17時
▶ 毎週水曜日 13時30分～14時

ところ 市立美唄病院小児科外来

対象 ▶ I期 1歳～2歳未満まで
▶ II期 平成24年4月2日～平成25年4月1日生まれ
※平成31年度小学校就学前までに接種。

料金 定期予防接種対象者は無料

持参するもの 母子健康手帳、診察券
※母子健康手帳をご確認ください。



60歳以上65歳未満で下表に該当する市民の方も受けられます。

心臓・腎臓または呼吸器の機能に、自己の身の日常生活活動が極度に制限される程度の障がい有する方

ヒト免疫不全ウイルスにより免疫の機能に、日常生活を送ることがほとんど不可能な程度の障がい有する方

※身体障害者手帳（1級）を提示するか診断書を提出してください。

- ▶生活保護世帯の方は受給証明書を提出すると無料になります
- ▶接種日・時間・予約などについては各医療機関に確認してください

注意事項

- ▶特別な事情により他市町村で予防接種を受ける方は、事前に保健センターへ連絡してください
- ▶副反応などをご理解の上、接種してください

③ 高齢者インフルエンザワクチン

対象 65歳以上の市民の方

接種回数 1年度1回

接種期間 1月31日(木)まで

助成金 2,200円

※各医療機関により接種費用は異なります。

申込 希望する市内の医療機関に直接申し込みください



④ 平成30年度 冬の検診のご案内

	とき	ところ	検診内容
アップル検診 ※女性対象。	1月18日(金)	保健センター	・がん検診(乳・子宮) ・婦人科超音波検査 ・ヒトパピローマウイルス検査
日帰りバス検診	2月8日(金)、 3月6日(水)	北海道対がん協会札幌がん検診センター	・特定健診、健康診査 ・がん検診(胃・肺・大腸・乳・子宮) ・婦人科超音波検査 ・ヒトパピローマウイルス検査 ・エキノコックス健診 ・肝炎ウイルス検診 ・ピロリ菌検査



※対象は胃がん・肺がん・大腸がん検診(40歳以上の方)、乳がん検診(40歳以上の女性)、子宮頸がん検診(20歳以上の女性)、乳房超音波(50歳未満の女性)、**乳・子宮頸がん検診は2年以上受けていない方。**

※予約に空きがあれば検診の1週間前までは申し込みできますので問い合わせください。

※各検診の料金については、問い合わせください。

① 食生活改善推進員養成講座

食生活改善推進員は、地域に食の大切さを伝える活動をしています。自分や家族の「健康」について考え、食生活の基礎を身につけ、私たちと一緒に健康づくりをすすめていきませんか？

対象 食生活改善推進員として地域で活動したいという意欲があり、講座を継続して受講できる方

定員 30人

参加料 調理実習材料代1回300円(実習の際に徴収します)

修了認定基準 おおむね8割以上参加された方(原則、全日程の参加をお願いします)

申込締切 1月18日(金)

	とき	ところ	内容	持参するもの
1月 25日(金)	10時～10時15分	保健センター	開講式・オリエンテーション	筆記用具、昼食
	10時15分～正午		講義①「ひとが健康、まちも健康、住んでよかったまち びばいを目指して」	
	13時～13時30分		はじめまして！自己紹介	
	13時30分～14時		講義②「美唄市の保健福祉活動について」	
1月 31日(木)	14時～15時	保健センター	講義③「美唄市の健康状態とびばいヘルシーライフ21」	筆記用具
	10時～正午		演習①自分のからだを知ろう「自分に合った食べ方って？」	
	正午～13時		食改さんの手作りランチ交流会	
2月 7日(木)	13時～14時	保健センター	講義④食改活動を知ろう！「美唄市食生活改善推進協議会の活動」	筆記用具
	14時～15時		講義⑤食改活動を知ろう！「北海道・全国の食改さんの活動」	
2月 13日(水)	9時30分～12時30分	総合福祉センター	調理実習①生活習慣病予防を考えよう「調理の基本～からだに優しい味・バランスを知ろう～」	筆記用具、エプロン、バンダナ、材料代300円
	13時～14時		講義⑥食の安心安全を学ぶ	
2月 22日(金)	11時～正午	保健センター	講義⑦食事に必要な歯と口腔の健康	筆記用具、昼食
	13時～15時		講義⑧生活習慣病予防を考えよう「放置すると怖い、生活習慣病のはなし」	
2月 28日(木)	9時30分～10時30分	保健センター	講義⑨子どもの食事を考えよう「子どものからだと食事の大切さ」	筆記用具、エプロン、バンダナ、材料代各300円
	10時30分～12時30分		調理実習②子どもの食事を考えよう「子どもと一緒に食べるごはん」	
	13時～15時		講義⑩子どもの食事を考えよう「子どもの食のいま」	
3月 5日(水)	9時30分～10時30分	総合福祉センター	講義⑪高齢期の食事を考えよう「フレイルってなに？」	上靴、飲み物、タオル、動きやすい服装、昼食
	10時30分～12時30分		調理実習③高齢期の食事を考えよう「低栄養を予防しよう」	
	13時～15時		演習②食品成分表を使ってみよう	
3月 5日(水)	10時～11時30分	総合福祉センター	運動 運動習慣のある生活で健康づくり「自分のペースで取り組んでみよう」	筆記用具
	13時～14時30分	保健センター	まとめ これからの地域活動を考えよう	
	14時30分～15時	保健センター	閉講式 修了証書授与	

脳ドック(脳卒中予防検診)の追加申し込みを受け付けます

申込・問合せ 市民課国民健康保険係 ☎ 62-3144・医療年金係 ☎ 63-0136 または市役所1階①窓口へ

●国民健康保険

対象 平成30年4月1日現在、40歳～74歳で、美唄市国民健康保険に加入している保険料を滞納していない世帯の方

指定病院・受診料

- ▶市立美唄病院(Aコース) 5,000円
- ▶北海道せき損センター(Bコース) 6,500円

●後期高齢者医療

対象 平成30年4月1日現在、後期高齢者医療に加入している保険料を滞納していない方

指定病院・受診料

- 市立美唄病院(Aコース) 3,000円

※定員になり次第受け付けを終了します。本人からの申し込みに限ります。

※保険証をご用意の上、申し込みしてください。

※昨年度受診された方・脳外科などで治療を受けている方はご遠慮ください。



美唄クロスカントリースキー大会

問合せ 美唄クロスカントリースキー大会実行委員会事務局
(スポーツ振興課スポーツ振興係内) ☎35~1316

家族で楽しく歩くスキー、走る方にはクロスカントリーとリレーを用意。昼食付きで多くの方が楽しめるイベントです。

と き 2月24日(日) 受付 9時~9時30分

ところ ゴルフ5カントリー美唄コース

種 目 ▶歩くスキー…3km、5km(1周)、10km(2周)

※年齢制限なし。

※タイム計測は行いません。

※歩くスキー用具一式(スキー板・靴・ストック)の貸し出しあり。ただし、数量に限りがあるのでご希望に添えない場合があります。

▶クロスカントリースキー…5km、10km、15km

※男女別各部門3位まで表彰(中学生以上(15kmは高校生以上)~39歳、40歳~59歳、60歳以上)。

▶リレー…5km×3人

※男女別各部門3位まで表彰(高校生以上の部、中学生以下の部)。

参加料 ▶歩くスキー…1,700円(高校生以上)、1,000円(中学生以下)

▶クロスカントリースキー…2,000円(高校生以上)、1,000円(中学生以下) ▶リレー…1チーム 4,500円(高校生以上)、2,400円(中学生以下)

※いずれも昼食代含む。

※申し込み後の取り消し、不参加などの場合は、払い戻しできません。

申 込 市役所4階事務局、総合体育館、体育センター、温水プール、タケマツスポーツに配置の申込用紙に必要事項を記入し、2月8日(金)までに郵便振替により払い込みしてください(手数料は自己負担)。



2019美唄アルペンスキー大会

申込・問合せ
スポーツ振興課スポーツ振興係
☎35~1316へ

と き 2月17日(日) 受付8時15分~、開会式8時45分~

ところ 美唄国設スキー場

種 目 大回転…2本合計タイムレース

定 員 100人(先着順)

参加料 中学生以下2,000円、高校生以上3,000円

表 彰 各組3位まで表彰します。出場者全員に参加賞(美唄特産品)を用意しています。さらに温泉入浴券などが当たる抽選会を実施します

そのほか 開催要項と参加申込書は市役所4階スポーツ振興課、総合体育館、体育センター、温水プール、タケマツスポーツ、スキー場管理棟に配置しています。なお、大会当日の参加申し込みは原則できません

締 切 1月25日(金)必着

※申込方法など詳しくは問い合わせください。



「競争入札参加資格」「小規模修繕登録」申請受付

申請・問合せ 契約管財課契約管財係 ☎62~3136へ

1. 競争入札参加資格

① 建設工事・設計委託など

〈対象〉建設工事・設計委託などの競争入札に参加しようとする方

〈有効期間〉4月1日~平成33年3月31日まで(2年間)

② 業務委託・物品購入など

〈対象〉業務委託(建設工事に係る委託を除く)、物品購入などの競争入札に参加しようとする方

〈有効期間〉4月1日~平成34年3月31日まで(3年間)

※有効期間を2年から3年へ変更します。

書類の提出 ①②とも持参または郵送

受付期間 1月10日(木)~2月1日(金)(郵送の場合は消印有効)

※郵送の場合は封筒表左下に「資格審査書類在中」と明記してください。

2. 小規模修繕登録

対 象 市内に主たる事業所を置く法人と市内に住民票がある個人の方で、次のいずれにも該当すること

- ▶建設工事、業務委託、物品購入などの入札資格者名簿に平成31・32・33年度の登録予定がないこと
- ▶修繕を希望する業種を履行するために必要な資格、許可などを有すること
- ▶市税を滞納していないこと

対象となる修繕 50万円以下の修繕で内容が軽易かつ履行の確保が容易であるもの

書類の提出 持参のみ

有効期間 4月1日~平成34年3月31日まで(3年間)

※有効期間を2年から3年へ変更します。

受付期間 随時

※なお、登録は申請日の翌月1日からとなります。

第66回

美唄雪んこまつり

美唄観光物産協会事務局
問合せ ☎63~0103または
☎080~6064~7463

とき ▶2月2日(土) 11時~20時
滑り台開放 (15時まで)・ころころキャンドル作製教室・びばい雪あかり など

▶2月3日(日) 10時~15時
滑り台開放・地産戦隊ビバレンジャーショー・チョークイベント「楽書き」・
ちびっこイス取りゲーム・雪玉積み選手権・美唄スノーランド など

ところ 中央公園周辺

★びばい雪あかりフォトコンテストを開催！

★びばい雪あかりボランティアスタッフ大募集！

※詳しくは美唄観光物産協会のホームページ<http://bibai-kanko.com/>をご覧ください。



観光振興課からのお知らせ

申込・問合せ
観光振興課観光振興係 ☎63~0112または
✉kouryu@city.bibai.lg.jp

市では増加しつつある外国人観光客の受け入れ環境を充実させるため、次のセミナーや講座を実施します。詳しくは問い合わせください。

①外国人観光客受け入れセミナー

とき 1月22日(火) 14時~16時

ところ ピパオイの里プラザ

内容 ▶夏に市内を事前取材した観光ポイント実情取材報告 ▶外国人観光客へのホスピタリティとは ほか

定員 40人

申込締切 1月18日(金)

※どなたでも参加できます。



②訪問型英会話講座の受講募集

とき 平日10時~17時の間で希望の時間帯に
約1時間 (2月~3月の間)

※英会話講師が市内の指定場所に伺います。

内容 基礎的な接客に必要な英会話

対象 英語での接客対応が
必要な市内の事業者など
(飲食店や宿泊事業者などの
企業、団体)



美唄サテライト・キャンパス 2018



申込・問合せ

美唄サテライト・キャンパス運営協議会 (事務局：市教育委員会サテライト・キャンパス推進室)
☎63~0133へ



地域と大学との連携による協働事業

がんばれ！美術の時間「オオタニアートキャラバンin美唄2」

11月14日、峰延中学校で「オオタニアートキャラバンin美唄2」を開催しました。

「僕らの世界をこの手で！」をテーマに、全校生徒22人で90cm×180cmの黒板2枚に峰延中学校の思い出を13色のチョークで描きました。また、札幌大谷大学の学生が峰延中学校の全校生徒と教職員の似顔絵を黒板に描き、11月23日に行われた閉校式典で展示しました。



広報メロディー12月号に掲載の「市外研修美術鑑賞講座」(1月26日(土) 8時30分~)も引き続き受講生を募集しています。

地域人材開発センター主催の開講講座があります。詳しくは本紙28ページをご覧ください。

民生委員・児童委員名簿

問合せ 地域福祉課地域福祉係 ☎62-3148 または社会福祉協議会 ☎62-0770

民生委員・児童委員は担当地区の実情を日ごろから把握し、市民の立場に立つて的確な援助・指導（生活保護、児童、ひとり親、障がい者、高齢者に関する福祉）を行っています。また、福祉サービスの情報提供や利用支援の活動も行っていますので、気軽に担当委員へご相談ください。なお、担当委員が不明の場合は問い合わせください。

■ 第3方面

氏名	電話番号	担当地区
山下 晴吾	63-2675	旭西町内会
佐藤 定子郎	62-5839	ゆたかニュータウン西町内・東町内
村上 由香利	63-2208	ゆたかニュータウン南町内、田園町内
斉藤 一昭	62-5123	共練第3東町内、稔町内、新共練町内
福庄 幸子	62-0479	旭東町内、大和町内
協議中		共練第2町内、新星町内
紫藤 政則	64-2697	東3条中央町内、向陽団地町内
永岡 誓世	62-1188	東町内、南町内
平澤 英一	62-3504	西町内親睦会
林 忠男	62-1060	いなほ町内、茜町内、西4条団地町内
早川 智子	64-2332	主任児童委員
神坂 由美子	64-4334	主任児童委員

■ 第4方面

氏名	電話番号	担当地区
田村 健一	64-2766	開発連合会、北美唄連合会、拓辰農事組合
井口 久	67-2200	峰延北1・2町内、峰延中央町内
尾田 敏行	67-2423	峰延町峰樺第1～3町内
大橋 敏嗣	67-2910	峰延町南1・2町内、峰延本町東・本町新南2町内
田中 豊	67-2254	峰延東町内・公園町内
草野 美智子	67-2555	光珠内南自治会・中央自治会
中川 まり子	62-7140	光珠内町北・東山・上中の沢・下中の沢
野 康晴	67-2945	豊葦1区～4区、光珠内町拓北
古泉 博章	62-6938	一心若葉町内・一心一東町内、楓町内、はまなす町内、あかしあ町内、花園町内、美の里宿舍自治会
高橋 佳子	62-1311	進徳共和第1・第2町内、進徳第1A農事組合、緑町町内、川南町内
土屋 光子	62-6925	進徳第2・3町内、進徳東1農事組合・東2町内、進徳新栄、進徳東第3町内・西町内・第1町内
熊澤 良一	69-2513	上美唄第1区、第2町内、上美唄沼の端・昭和・共栄
北野 博文	69-2841	上美唄中央・南・東栄・東・協和
後藤 勇一	69-2222	西美唄町元村・山形
工藤 修一	69-2005	西美唄町大富
太田 浩司	64-2248	一心連合会地域、桜団地町内、一心第1西町内
久恒 小百合	62-0972	主任児童委員
多田 加津美	63-2120	主任児童委員

■ 第5方面

氏名	電話番号	担当地区
根賀 松子	64-4956	有為東町内、有為第3東親和会・第3西親和会、本町町内（一部）、第5町内（一部）
高橋 洋治	62-2558	癸己町1区～3区、奔美唄、有為第1町内
加藤 秀司	64-2099	有為本町町内・泉町内
土本 久美	35-7062	有為中央町内・有明団地親和会
押岡 輝男	64-2967	北いなほ町内、新川中央町内、有為西町内（1班・3班）
三好 昇	63-2345	昭和町内
奥山 隆司	63-3267	西住親睦会、有為第5町内（一部）
小野 義和	62-5265	沼の内南・第2・中央・西・北（新川団地含む）
五十嵐 敏春	65-2141	茶志内町1区、協和
福島 直枝	65-4404	茶志内町本町
河野 利和	65-2628	茶志内町2区
白木 一嘉	65-4108	茶志内町3区、日東町
金浦 泰成	69-2256	中村町、北美唄町1区・2区
老松 忠司	62-1139	中央団地町内、有為西町内（2班）、ゆうとぴあ町内
酒巻 進	62-4783	いなほ団地町内、西いなほ町内
鷺頭 明美	63-2782	主任児童委員
鈴木 秀子	65-2025	主任児童委員

■ 第1方面

氏名	電話番号	担当地区
加藤 百合子	62-0320	南美唄町上1条3丁目～下18条3丁目・新富町3丁目
萩生田 由次	62-6437	南美唄町大通1丁目～下8条1丁目・上2条1丁目団地町内・新富町1丁目
東 由里子	63-4487	南美唄町下10条1丁目～下18条1丁目・南美唄町下8条2丁目～下18条2丁目
佐藤 美代	63-1129	南美唄町下4条6丁目～下10条6丁目・新富町6丁目
近藤 肇子	62-1534	南美唄町大通り4丁目～下16条4丁目
福田 昭一	62-2861	南美唄町大通り5丁目～下15条5丁目
渡辺 登喜男	62-5306	南美唄町上2条2丁目～下7条2丁目・新富町2丁目
鈴木 昌浩	64-2014	南美唄町旭町・山の手・北町・南町・仲町
金刺 俊一郎	63-3733	南美唄町中央通り5・6丁目
加藤 保子	63-3327	南美唄町中央通り1丁目～4丁目
本田 和幸	62-1208	南美唄町栄町南・北・西町（第1町内含む）
伊藤 実	62-6524	南美唄町桜井町・進徳東団地
佐久間 重信	64-2456	南美唄町大通り6丁目～下3条6丁目・南美唄町大通り7丁目・新富町7丁目
山口 美津子	63-2306	主任児童委員
高田 久恵	63-1033	主任児童委員

■ 第2方面

氏名	電話番号	担当地区
村上 國雄	63-2204	東明1条1丁目・東明2条1丁目～2丁目（一部）・東明3条1丁目～2丁目
笠井 明子	68-8254	東明3条3丁目・東明4条1丁目～2丁目（一部）・東明5条1丁目～2丁目・東明4条2丁目（一部）～3丁目・東明5条2丁目（一部）
中村 恵美	62-4059	東7条北5丁目（一部）～10丁目・東8条北5丁目～8丁目・東明第2農事組合
佐々木 護	62-3163	東5条北5丁目～9丁目・東6条北5丁目～9丁目（白樺団地・菜の花北町内会）
沼了	62-7115	我路町・盤の沢町
古石 美輝	62-5501	落合町栄町・落合町本町・緑が丘
土岐 昌弘	62-1150	落合町住吉・入初
高橋 浩子	62-0846	商工団地町内・東光団地・旧リハビリ公住町内区域
佐藤 幸夫	63-3194	東明1条2丁目～3丁目・東明2条2丁目（一部）～3丁目
岩野 浩久	62-0338	東茜町内・東明4区第1町内
遠藤 等	62-2740	共練東第1～第3・西町内、親和会・睦町内・聖華町内、菜の花町内（一部）
番留 進	62-4228	暁東町内
佐々木 之弘	63-3827	暁西町内、東団地町内、第2東団地町内
大嶋 正成	64-2436	共練第1団地親睦会、岩城団地町内、共練みどり町内、菜の花町内（一部）
君野 彰	62-4387	有為団地町内、翠明町内、ピュアタウン町内、あおい町内、北の芽団地
川原 るみ子	64-2965	栗林町内、曙町内
高橋 康子	68-8621	主任児童委員
杉田 信歌	62-3201	主任児童委員

■ 第3方面

氏名	電話番号	担当地区
宮西 孝義	62-5118	沼の内町南第1、あけぼの町内、平和町内、ウエストパレス
手塚 裕建	63-2448	中央町内親和会、神明町内、であえーる中央公園団地自治会
松山 幸仁	64-2122	西京町内、美の里団地町内
協議中		第1連合町内
横地 紘史	62-7595	共練第1町内、東雲町内、コスモス団地自治会
工藤 俊彦	62-5453	東2条南5丁目～6丁目、田園町共栄会
津本 輝雄	62-5734	東3条南5丁目～6丁目

降雪時の事故防止について

問合せ 危機管理対策室 ☎ 62~3131

毎年、屋根の雪下ろしの際の転落や除雪中の事故が数多く発生しています。また、過労により体調不良になる方も多くいます。健康管理や安全管理を図り、次のことに十分注意しましょう。

▶ 屋根からの転落事故防止について

- ① 暖気の際は特に屋根の雪の緩みに注意しましょう
- ② 動きやすい安全な服装で行いましょう
- ③ 命綱を必ず付けましょう
- ④ はしごは倒れないようにしっかりと固定しましょう
- ⑤ 雪下ろしを行う際は家族や近所の人に知らせ、必ず複数で行いましょう
- ⑥ 体調に十分気をつけ、無理な作業はやめましょう

▶ そのほかの注意事項

- ① 軒下を歩く時は、つららや屋根からの落雪に注意しましょう
- ② 気象情報に注意し、暴風雪時の外出は避けましょう

▶ 除雪機を使用する際は、取り扱い説明書をよく読んで次のことに注意しましょう

- ① 機械に巻き込まれやすい服装での作業はやめましょう
- ② 周囲に人がいないことを確認し、不意に人が近づいた場合には除雪機を直ちに停止しましょう
- ③ ローター部分に詰まった雪は、エンジンを停止し、回転部が完全に停止してから雪かき棒などで取り除きましょう



札幌管区气象台 からのお知らせ



問合せ 札幌管区气象台天気相談所
☎ 011~611~0170

大雪は、上空に寒気が入り季節風が強まるときと北海道付近を低気圧が通過するときに発生します。

また、石狩湾付近に暴風を伴う小さな低気圧が発生することがあり、この低気圧が通過するときは局地的に猛烈な吹雪となります。

大雪や暴風雪による吹雪や雪崩により、道路の通行止めや鉄道・航空機の運休などのほか、湿り雪の場合は、電線着雪による停電、ビニールハウス倒壊や果樹の枝折れといった被害も発生します。

大雪による災害に備えて、次のことに留意してください

* 雪の降り方は場所によって大きく違う

- ・ 季節風が強いときは、雪雲は筋状となります。今いる場所が晴れていても、少し離れた場所では大雪・吹雪となっている場合があります
- ・ 低気圧の通過や風向きの変化で天気が急変し、猛吹雪となる場合があります

* 気象情報を有効に利用する

- ・ 大雪や猛吹雪による重大な災害が予想された市町村には「大雪（特別）警報」や「暴風雪（特別）警報」が発表されます

* 車の運転に留意

- ・ 雪に関する警報が発表されているときは、不要な外出は避けましょう
- ・ 立ち往生したときは、排気ガスや低体温症に注意し、確実に避難できるとき以外は車から離れないようにしましょう



地域安全ニュース

問合せ 美唄警察署 ☎ 63~0110

◎ 事件・事故など緊急通報は110番、急を要しない相談電話は「#9110」に！

▶ **110番通報** 緊急の事件・事故などをいち早く警察へ通報するための緊急電話です。警察官からの質問に慌てず落ち着いて正しく伝えてください

▶ **警察相談専用電話** 相談や警察業務に関する意見・要望は、短縮ダイヤル「#9110」を利用してください

▶ **メール110番** 耳や言葉の不自由な方や声を出せない状況にある方がインターネットに接続可能な端末のEメール機能を利用して緊急通報できるシステムです

▶ **警察（加入）電話** 遺失物や拾得物の届け出、諸手続に関する照会などは、最寄りの警察署に問い合わせください



◎ 冬道での交通事故防止

▶ **余裕を持った運転を** 冬道は天候状況や積雪による渋滞が発生するなど、思った以上に時間がかかります。時間に余裕を持って出発しましょう

▶ **「急」の付く運転操作は危険** スリップ事故につながる急ブレーキなどの「急」のつく操作はやめましょう。また、車間距離を夏場の2倍以上保ち、スピードダウンを心掛けるとともに路面状態に合わせた慎重な運転を心掛けましょう

▶ **交差点に注意** 交差点では「雪山の陰から歩行者が横断するかもしれない」と危険予測して、徐行と安全確認を徹底しましょう



Hello Hot・ Bibai

まちの
できごと



ハローホット・ビバイ



11月17日 びばいクライミングフェスタ2018

体育センターで「びばいクライミングフェスタ2018」が行われました。指導者のアドバイスを受けながら挑戦する「キッズボルダリングチャレンジ」や初心者へのサポートがある「クライミング体験」が催され、市外から参加した高川^{ひがし}流さん（小学5年）は「初めての体験だったけど、楽しかった。またやってみたい」と話していました。この日は施設が無料開放されていたこともあり、子どもから大人まで、たくさんの来場者でにぎわいました。



11月21日 道立林業大学校誘致期成会の解散

北海道から示された（仮称）北海道立林業大学校基本計画では、本校の校舎は旭川市の林産試験場敷地内に増築、本市の林業試験場では、短期間の講義や実習などを行うと示されたことから、本期成会が要望していた本市への林業大学校の誘致の実現が今後も困難と判断し、本期成会は解散いたしました。引き続き「森林づくりの担い手」の育成をサポートしていきたいと考え、協力会に移行しました。

温かい善意の輪

お心遣いに心より感謝します



11月19日 絵本の寄贈

札幌地区トラック協会岩見沢支部より、交通安全活動の一環として絵本「ランディーとふしぎなきのみ」40冊を寄贈していただきました。



12月14日 しめ飾りの寄贈

上美唄開拓連合会女性有志より、手作りのしめ飾りを寄贈していただきました。市役所に飾られますので、ぜひご覧ください。



12月17日 しめ飾りの寄贈

美唄市農協女性部の皆さんより、手作りのしめ飾りを寄贈していただきました。市立美唄病院に飾られますので、ぜひご覧ください。



12月17日 美しき唄のまちづくり応援寄附金

環境エンジニアリング(株)より、まちづくりの一助として広く活用していただきたいと500万円の寄附をいただきました。



お知らせ

BIBAI CITY INFORMATION

記事の掲載希望

申込 (株)美唄未来開発センター ☎65~21
21または広報情報係 ☎63~0113へ

締切 **掲載希望月の前月の1日まで**

※なお、掲載できない場合もあります。



芸術

安田侃彫刻美術館

アルテピアッツァ美唄からのお知らせ

①東中学校3年生作品展

(とき) 1月14日(祝)まで

※最終日は正午まで。

(ところ) ギャラリー

②ここを彫る授業

(とき) 1月5日(土)・6日(日)、
2月2日(土)・3日(日) 10時~

16時

(ところ) ストゥディオアルテ

(対象) 小学4年生以上

(定員) 各35人

(参加料) ▼白大理石: 一般1

万5, 000円、大学生・高

校生1万円、中学生以下9,

000円 ▼軟石: 一般1万



子育て

巡回児童相談

とき 2月6日(水) 10時~16時

ところ 子育て支援センター

内容 児童の養育、心理判定、
健全育成、そのほか子育てに

関する相談などについて児童

福祉司、判定員、相談員が専

門的な立場で応じます

問合せ 子育て支援センター ☎

62~2131

市立栄幼稚園 平成31年度園

児2次募集について

栄幼稚園は平成32年3月で閉

園します。入園を希望の方は、

平成32年4月から認定こども園、

私立幼稚園、保育所などへ転園

(所) することを了承した上で申

し込みください。

募集人数 18人

願書受付 2月1日(金)~15日(金)

応募・問合せ 栄幼稚園に配置

円、大学生・高校生6,000
0円、中学生以下5,000円

※昼食注文の場合、別途800円。

③美唄・南美唄・峰延中学校 3年生作品展

(とき) 1月17日(木)~2月4日(月)

(ところ) ギャラリー

申込・問合せ アルテピアッツ

ァ美唄 ☎63~3137へ

もぐもぐ離乳食教室

の入園願書により栄幼稚園 ☎
64~2530へ



とき 1月29日(火) 13時30分~
15時30分

ところ 保健センター

内容 大人の食事と同時に作

れる離乳食の実習と試食

材料代 100円

持参するもの 母子健康手帳、
エプロン、赤ちゃんの食事前

エプロン

申込・問合せ 1月22日(火)まで

に保健センター ☎62~117

3へ

放課後児童施設の児童募集

開設期間 通年で日曜日、祝日、
そのほか市長が特に必要と認

めた日を除く毎日

開設場所 ▼中央小学校区: 児

童館 ▼東・峰延・南美唄小

学校区: 各校付設

保育時間 正午~18時(ただし

土曜日、春・夏・冬休みは7

時45分~18時)

対象 小学1~6年生までの、
次のいずれかに該当する児童

①両親が共働きの家庭 ②両

親は健在である

が監督保護に欠

ける家庭 ③親

が働いているひ

とりの親家庭 ④

そのほか市長が

保育することを適当と認めた

家庭

募集人員 中央小学校区120

人、東小学校区60人、南美唄・

峰延小学校区各30人

月額負担金 4,500円

申込書 2月1日(金)から各放課

後児童施設、生涯学習課で配

布します

※新1年生については、2月上

旬の一日入学の際に配布します。

申込・問合せ 2月22日(金)まで

に生涯学習課生涯学習係 ☎62~

3132へ



スポーツ

美唄レーシング倶楽部募集中

とき 12月下旬~平成31年3

月下旬(冬休み、火・木曜日

のナイター、土曜日)の中で

全40回を予定

ところ 美唄国設スキー場

料金 シーズン1万7,000

円

問合せ 美唄スキー連盟・関 ☎

090~9084~9973



びく助健康体操

とき 毎週月曜日(7日を除

く) 10時~11時30分

ところ 総合体育館

定員 30人

料金 200円(入館料)

持参するもの 上靴、タオル、
飲み物、動きやすく体温調節

のできる服装

問合せ 保健センター ☎62~1

173



講習・講座

赤十字雪上安全法救助員Ⅱ 養成講習

スキー場で急病人やけが人を

正しく救助するための応急手当

ての知識と技術を身につけませ

んか。

とき 2月11日(祝)・16日(土)

8時30分~16時40分

ところ 美唄国設スキー場

対象 赤十字雪上安全法救助

員Ⅰ養成講習の資格を有する方

定員 20人(先着順)



認定こども園・保育園

1月

開放事業

申し込みが必要です

どなたでもお気軽にお越しください。

認定こども園ひまわり・一緒に遊ぼう会

申込・問合せ ☎62~1042へ

大人も子どももみんなで元気な輪(和)をつくりましょう

お楽しみ会

楽しい手品やお正月触れ合い遊びに参加しましょう

と き 1月9日(水) 10時~11時15分

定員 15人程度

ピパの子保育園・ピパのこくらぶ

申込・問合せ ☎35~4711へ

雪あそびウィーク

と き 1月28日(月)~2月1日(金) 10時~11時

※雪遊び用の服装・靴でお越しください。

行事名	と き
ほっぷ (0~2歳児優先の日)	毎週火曜日 (1日を除く) 13:00~16:30 毎週木曜日 (3日を除く) 9:30~12:15
★美唄国設スキー場でそり遊びをしよう (はみんぐからバスが出ます。持参するもの:そり、弁当、飲み物、手拭ぎ、おやつ など)	9日(水) 10:00~12:30
おおきくなつたかな (身長・体重測定)	15日(火) 9:30~16:30
★子育てリフレッシュ講座「美肌レッスン」(講師:西脇麻夕湖氏、持参するもの:洗面器、タオル、ヘアバンド、置き鏡)	23日(水) 10:00~11:30
鬼のお面作り	25日(金) 9:30~16:30
★雪遊びをしよう (玄関前で雪遊びをします。雪遊び用の服装・靴でお越しください)	30日(水) 10:00~11:00

※★印がついているものは、申し込みが必要です。

ところ 子育て支援センター「はみんぐ」
対象 就学前の幼児と保護者
育児相談・問合せ 子育ての広場 ☎62~2131 または
☑kosodate@city.bibai.lg.jpへ

芸術

子育て

スポーツ

教育

講習・講座

資格

催し

市役所から

北海道から

その他

消防本部からのお知らせ



教材代 300円
※リフト代別途。
申込・問合せ 1月23日(水)までに、日赤美唄市地区(生活環境課内) ☎62~3142へ

- ①自衛消防業務再講習
(とき) 2月22日(金)
(定員) 60人
(受講料) 2万1,600円
 - ②自衛消防業務新規講習
(とき) 3月4日(月)・5日(火)
(定員) 22人
(受講料) 3万8,000円(免除科目がある場合2,000円引き)
- ところ 札幌市民防災センター
申込 消防本部に配置または(二財)日本消防設備安全センターのホームページよりダウンロードした願書により、
①1月21日(月)、②2月1日(金)までに(公財)札幌市防災協会へ
問合せ 消防本部指導係 ☎66-2225

平成30年度芸術・文化講座等開催事業「手芸体験」

とき 1月15日~29日までの毎週火曜日 10時~正午 全3回
ところ 総合福祉センター
内容 お薬手帳を作成します
※初心者可。
対象 身体障害者手帳、療育手帳、精神障害保健福祉手帳を有する方
定員 15人
講師 菊地竹子氏(さるポツコ)
申込・問合せ 1月11日(金)までに社会福祉協議会 ☎62-0770へ

資格

狩猟をせよとするとする方へ

①狩猟試験予備講習
(とき) 1月27日(日) 9時~16時30分
(ところ) 岩見沢市民会館
(受講料) ▼第1・2種:7,500円(テキスト代込み)
▼網、わな:各5,000円
※第1種または第2種と同時に網、わなを受講される場合、1万円。
(締切) 1月22日(火)
②狩猟試験
(とき) 2月3日(日) 9時~

(ところ) 空知総合振興局
申込・問合せ 空知猟政協議会 ☎25-5768 (火・木曜日のみ)へ

消防本部からのお知らせ

①第9回危険物取扱者試験
②第5回消防設備士試験
(とき) 3月10日(日)
(試験の種類と試験地) ①乙種第4類、丙種:札幌市 ②乙種第4・6・7類:札幌市
(申込) 消防本部に配置の申請書により、2月1日(金)~8日(金)までに(一財)消防試験研究センター北海道支部(インターネット <https://www.shoubo-shiken.or.jp/>)による申請は1月29日(火)~2月5日(火)までへ
問合せ 消防本部予防係 ☎66-2223





新年交礼会

皆様のご健勝・ご多幸と本市の限らない発展を祈念し、初春をお祝いします。

どなたでも入場できます。

とき 1月4日(金) 17時～

ところ 市民会館

会費 2,000円(当日会場受付)

問合せ 秘書広報課秘書係 ☎62-3131

消防出初式

とき 1月7日(月) 13時30分～

ところ すずらん通(コアビバイ横)

内容 分列行進、キヤリ、はしご乗り、美消太鼓 など

問合せ 消防本部消防係 ☎66-2222

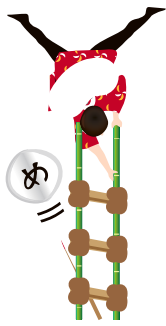

第108回三師会講演会

とき 1月10日(木) 14時～15時

ところ 市民ふれあいサロン

演題 認知症対応型通所介護について

講師 安藤由美子氏(社会福祉協議会ふれあいデイサービスセンター管理者)

問合せ 美唄市医師会 ☎62-3451

保健センターからのお知らせ

①中央小学校区世代間交流事業「たかトントン汁(豚汁)づくり」(とき)1月11日(金)



10時～13時(受付9時30分～9時45分)

(ところ) 児童館(旧中央幼稚園)

(内容) 豚汁のクッキング、百人一首

(対象) 中央小学校区に居住のお子さんと保護者、ご家族

※就学前のお子さんは保護者同伴(持参するもの) エプロン、バ

ンダナ、ごはん(おにぎり)、お椀、箸、飲み物、手拭き、上靴

(申込) 1月10日(木)までに保健センターへ

②東小学校区世代間交流実行委員会主催「めだかの学校」(とき)1月19日(土) 10時～13時30分

(ところ) 東小学校体育館

(内容) 昔の遊び体験スタンプラリー、餅つき、豚汁の試食、

理科実験体験、美唄尚栄高校ロボット操作体験 など

(持参するもの) お椀、箸、手拭き、上靴

申込・問合せ 保健センター ☎62-1173

2019

びばいっ子フェスティバル

とき 1月20日(日) 10時～13時

ところ 市民会館

内容 美唄尚栄高校ロボット操作体験、ひもくじ、巾着作り、風船アート、昔の遊び、

パネルシアター、お茶会、軽食、ゲーム、餅スタンプラリー など

問合せ 子育て支援センター ☎62-2131

市役所から

生活環境課からのお知らせ

①資源ごみの出し方について

強風などで、ごみステーションに出したごみが周囲に飛散しているとの相談が寄せられています。

資源ごみを出すときは、次のことを守りましょう。また、冬期間はごみステーション周辺の除雪をお願いします。

▼ダンボールは折りたたんでまとめて縛ってください。折りたたんだものを縛らずに、そのままダンボール箱に詰めた状態ですと、収集車に積み込む際、風などの影響を受けばらばらになってしまいます。

②ごみの適正な分別にご協力ください

家庭や事業所から排出されたごみが適正に分別されているかを調べるため「組成分析」を定期的にを行っています。昨年10月に実施した燃やせるごみの組成分析結果は、燃やせるごみが93%、燃やせないごみが1%、資源ごみが6%という結果となりました。中でもプラスチックの付いた容器包装プラスチックの混入が多く見られましたので、適正な分別に協力いただきますようお願いいたします。



③ごみステーションの設置について

ごみステーションを設置する場合は、事前に市と協議する必要がありますので、必ず連絡してください。ごみ収集車のルートや使用する戸数、設置後の管理方法などによっては、設置できない場合もあります。

④ごみの野焼きはやめましょう

廃棄物の野外焼却(野焼き)は平成13年4月1日から原則禁止されています。野焼きは煙、臭い、悪臭により周囲の人に迷惑をかけるだけではなく、ダイオキシン類や塩化水素などの有害物質発生の原因となります。

違反した場合は5年以下の懲役、1,000万円以下の罰金または、この併科という重い罰則が適用されます。

事業所や家庭で、これまで使

トや使用する戸数、設置後の管理方法などによっては、設置できない場合もあります。

国民健康保険の加入・喪失は14日以内に届けましょう。問合せ 市民課国民健康保険係 ☎62-3144

用していたドラム缶や廃ストロブ等を利用した焼却炉などは設置基準を満たしていませんので、使用しないでください。

⑤ 動物の遺棄・虐待は犯罪です



ペット等の動物を捨てたり(遺棄)、みだりに餌を与えず衰弱させたりする(虐待)行為などには動物愛護法により罰則が定められています。犬や猫などの愛護動物を遺棄・虐待した場合は、100万円以下の罰金、みだりに殺したり傷つけたりした場合は、2年以下の懲役または200万円以下の罰金です。

⑥ 飼いが放れていませんか?

飼い犬が放れていても、すぐに届け出をしない方が増えています。放れた犬の多くは首輪や名札、鑑札がなく、飼い主不明で保護されています。

飼っている動物の所有を名札などで明示することは飼い主の責任の一つで、狂犬病予防法に基づき犬の登録と鑑札などの装着の義務もあります。迷子になった場合は一日も早く市役所や岩見沢保健所、警察署に届け、責任を持って探しましょう。

⑦ 平成30年度版「美唄市の環境概要」を作成しました

平成29年4月～平成30年3月までの市内のごみ発生量や処理状況のほか、環境保全への取り組みなどをまとめた環境概要を作成しました。市役所1階⑥窓口で配布しているほか、市のホームページでもご覧いただけます。問合せ 生活環境課環境係 ☎62-3145

積雪期における避難口の確保およびホームタンクの維持管理について

▼こまめに除雪を行い、積雪で家屋の出入口がふさがらないようにより多くの避難口を確保しておきましょう

▼落雪によるホームタンクの破損、また雪の重みによる配管の引っ張りや折れ曲がり、油漏れが発生することがありますのでホームタンク周囲の除雪や点検を行いましょ

問合せ 消防本部指導係 ☎66-2225



市民課からのお知らせ

① お済みですか? 特定健診



生活習慣病は自覚症状がないまま進行します。自分の体の状況を知るために特定健診を受けましょう。

※国民健康保険に加入の40歳～74歳までの方は、次の医療機関にて500円で特定健診が受けられます。保険証とピンク色の受診券を持参の上、受診してください。受診券を紛失された方は連絡してください。

特定健診を受診できる医療機関 (40歳～74歳の方のみ)

市立美唄病院	☎63-4171
北海道せき損センター	☎63-2151
花田病院	☎68-8700
井門内科医院	☎63-4535
しろした病院	☎63-2780
なかさか医院	☎63-2019
なかむら内科・消化器内科クリニック	☎63-1555

※健診時間・予約方法は、受診券裏面をご覧ください。

② 入院中の食事代について

入院したときは医療費の自己負担額のほか、食事代などの一部(標準負担額)の自己負担金がかかります。

食事代の標準負担額 (1食あたり)

①一般(下記以外の人)	460円	
②住民税非課税世帯低所得者Ⅱ	90日までの入院	210円
	過去12カ月で90日を超える入院	160円
③低所得者Ⅰ	100円	

表中②③は、入院受付の際「限度額適用・標準負担額減額認定証(以下「限度額認定証」)が必要となりますので、市役所1階①窓口申請してください。

なお、限度額認定証の交付前に入院した場合は、入院した日から2年以内であれば食事代の差額支給申請ができます。申請の際、入院したときの領収書が必要となるため、確定申告などで領収書を提出される場合は、申告前に申請してください。詳しくは問い合わせください。

申請・問合せ 市民課国民健康保険係 ☎62-3144

東京で開催される移住相談会に出展します

本市への移住・Uターンを検討されている東京近郊在住のご家族や友人にお知らせください。

① 北海道ウィーク

(とき) 1月19日(土) 13時～18時
(美唄市 15時～16時)

(ところ) ふるさと回帰支援センター「とさん交流テラス」
(千代田区有楽町2-10-1 東京交通会館8階)

② JOIN移住・交流&地域おこしフェア2019

(とき) 1月20日(日) 10時～17時
(ところ) 東京ビッグサイト東1ホール(江東区有明3-11-1)

問合せ 総合政策課 ☎62-3137



芸術

子育て

スポーツ

教育

講習・講座

資格

催し

市役所から

北海道から

そのほか



北海道から

「地域医療構想」にご理解を お願いいたします

地域医療構想は、病気になるでも、高度な医療やリハビリテーション、在宅医療に至るまで、疾患や状態に応じた切れ目のない医療（高度急性期・急性期・回復期・慢性期）をできるだけ身近な地域で受けることができるよう、バランスの取れた医療提供体制の構築を目指すものです。

▼病状に応じた転棟・転院や在宅医療について考えてみましょう

▼かかりつけ医を持ちましょう

▼医療機関や救急車を適切に利用しましょう

問合せ 空知総合振興局 ☎20-0116

平成30年度 女性の活躍推進に係る地域連携セミナー

とき 2月1日(金) 13時30分～16時

ところ かでる2・7 (札幌市)

内容 基調講演「女性が活躍できる職場づくり」、トークセッション、個別相談会

定員 100人程度

申込・問合せ 空知総合振興局 ☎20-0040

働いている調理師の皆様へ

調理師法では、調理業務に従事している調理師の方は、2年ごとに、12月31日現在の調理従事場所等を届け出なければなりませんと定められており、今年は届け出の必要な年となっています。

次の施設、店舗で調理の業務に従事している方が対象です。

▼寄宿舎、学校、病院、事業所、社会福祉施設、介護老人保健施設、矯正施設、多数人に飲食物を調理し供与している施設

▼飲食店営業、魚介類販売業、そうざい製造業

届け出 (一社) 北海道全調理師会美唄支部または空知総合振興局保健環境部に配置の届出用紙により1月15日(火)までに(一社)北海道全調理師会美唄支部へ

問合せ 北海道全調理師会 ☎011-511-1326 または空知総合振興局 ☎20-0116

北海道美唄養護学校臨時寄宿舎指導員募集

募集人数 2人程度

内容 寄宿舎入舎児童・生徒の世話および生活指導

勤務時間 19時30分～翌日9時 (0時30分～2時30分休憩)

報酬額 勤務1回当たり 1万1,200円

試験内容 書類選考、面接

応募・問合せ 北海道美唄養護学校事務室 ☎62-6511

そのほか

大学通信教育合同入学説明会

各大学・大学院・短期大学の相談コーナーを設け、直接相談を受けられます。

とき 1月26日(土) 11時～16時

ところ アステイホール(札幌市)

対象 一般および高校生

問合せ (公財)私立大学通信教育協会 ☎03-3818-3870

第43回ちびっこ探検学校ヨロノ島参加者募集

全国から参加する仲間との民宿での共同生活やさまざまな野外活動を通して、友達作りの楽しさや積極的にチャレンジする心を養います。

とき 3月27日(水)～4月2日(火)

ところ 鹿児島県大島郡与論町

対象 日本人・在日外国人の小学2～6年生(2月末現在)

定員 300人

申込・問合せ 3月5日(火)までに(公財)国際青少年研修協会 ☎03-6417-9721

講習 地域人材開発センター (東明1条1丁目2番1号) 申込・問合せ ☎63-4218へ

【在職者セミナー】

パワーポイントを使ったプレゼン資料作成講座

とき 2月12日～26日までの毎週火曜日 18時15分～20時15分 全3回

定員 15人

受講料 3,000円 (センター会員2,000円)

締切 2月5日(火)



※定員になり次第締め切ります。

※受講料には消費税・テキスト代を含みます。

※在職者セミナーを受講される方で、美唄市企業の経営者および従業員(企業の事業内容と関係のある講習に限る)、美唄市に住民登録をされ、市内に事業所を置く企業に就職を希望する求職者の方は、美唄市からの助成金を受けることができます。詳しくは申し込み時に説明します。

ピパの湯ゆ〜りん館

年末年始も通常通り営業致します (無料シャトルバスも運行)

※ゆ〜りん館は、売店・お食事のみでもご利用いただけます。



左の券を切り取ってお持ちいただくと550円で入浴できます

市民還元
割引チケット

問合せ ピパの湯ゆ〜りん館 ☎64-3800

ピパの湯ゆ〜りん館

日帰り入浴
割引後価格
550円券

有効期限/31.1.1~1.31
※他の割引との併用はできません。
※1枚につき4名様とさせていただきます。

ピパの湯ゆ〜りん館

日帰り入浴
割引後価格
550円券

有効期限/31.1.1~1.31
※他の割引との併用はできません。
※1枚につき4名様とさせていただきます。

ピパの湯ゆ〜りん館

日帰り入浴
割引後価格
550円券

有効期限/31.1.1~1.31
※他の割引との併用はできません。
※1枚につき4名様とさせていただきます。

●これが青春だーっ!!、ガンバ・ビバイに出演・掲載を希望される方は広報情報係☎63~0113まで連絡してください。

◀ これが青春だーっ!! ▶

美唄尚栄高等学校 工業クラブ

私たち工業クラブは、主にメカトロ・エンジニア系列の科目を選択した生徒で構成されています。2年次の工業技術基礎では、旋盤、溶接などの機械加工、第二種電気工事士の資格取得に向けた単位作業、建築CAD検定取得のためのパソコン操作など、機械、電気、デザイン全ての技術を学びます。また、工業系の多くの大会に参加し、JAL折り紙ヒコーキ大会、ロボット相撲大会では上位の成績を収め全国大会に出場しました。

昨年度は、北海道教育委員会から研究の指定を受けた「Progressive Project」で、アスパ



ラパウンドケーキカッターやロボット、マイコンカーの製作を行いました。

資格取得にも積極的に取り組み、たくさんの生徒たちがガス溶接技能講習や第二種電気工事士、建築CAD検定など多くの資格を取得しました。

(工業クラブ会長 3年 足立 光)



町内会長などが変わった場合は 連絡してください

連絡・問合せ

広報情報係☎63~0113FAX62~1088へ

町内会長や広報メロディーの配布担当者が変わった場合、または町内会を新設・解散・合併・分離などした場合は、お手数ですが広報情報係まで速やかに連絡願います。

連絡していただきたい内容

- ①町内会名
- ②新(旧)町内会長の住所・氏名・電話番号・就任(解散)年月日
- ③広報メロディー配布担当者の住所・氏名・電話番号
- ④広報メロディー配布希望部数



平成30年度 課題研究発表会

問合せ 美唄尚栄高校☎64~2275

研究の成果発表とプレゼンテーション能力の向上を図るため、課題研究の取り組みを中心に実施します。



と き 1月24日(木) 12時50分~(受付12時20分~)

と ころ 美唄尚栄高校体育館

内 容 ▶4教科クラブ(農業クラブ・工業クラブ・商業クラブ・家庭クラブ)の発表 ▶美唄市の観光資源を英語で紹介

本校の生徒たちによる学習成果をぜひご覧ください。

文化・スポーツの大会やコンクールなどで好成绩をあげられた方を寄せられた情報をもとに掲載しています。広報情報係へ情報を寄せてください。

■第86回北海道レディースソフトテニス江別大会 11月14日/江別市
【きくブロック(満55歳以上)】2位:奥山敏子・飛田(札幌市)

■第29回北海道本部道央ブロック空手道選手権大会 11月18日/江別市
【組手の部(男子個人・小学5年生)】1位:湯藤 憧也(中央小5年)
【組手の部(男子個人・高校生)】1位:村上悠羽(とわの森三愛高2年/美唄市出身)
【組手の部(女子個人・小学4年生)】1位:壽盛陽向(東小4年)

【形の部(男子個人・小学5年生)】1位:湯藤 憧也
【形の部(男子個人・高校生)】1位:村上悠羽

ガンバ・ビバイ

陸・海・空 自衛官募集

問合せ 市役所危機管理対策室☎62~3131
岩見沢地域事務所☎23~5514

募集種目	受験資格	受付締切
自衛官候補生(任期制)	18歳以上 33歳未満の方	2月15日(金)

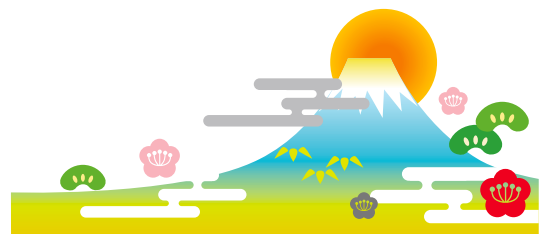

市民文芸



どんな雪にも備えて安心と大型店除雪用具をさまざまに置く
 ふるりの厨板の間磨かれた清しき家の母を恋ふなり
 鉢に咲くシヤコバサポテンの花あふれ保健センターのロビー華やぐ
 ずっしりと胸に我慢を積み重ねグリーンよと叫びたき気がする
 野仏の和やかな笑み見惚れたり時雨来たるもしばしば佇ちつ
 何もない無音の街の停車場に微妙にふれる和やかな風
 白鳥の翼のような白菜をいとおしむごと葉をはがしおり
 あにのしにふういんされたちようみりようねむらすにいますみのがらすど

菊池 静枝
 佐藤 有子
 村山 朝子
 山内加寿美
 山上 淑子
 小川 賢一
 寺門 史恵
 鈴木 茂

施設の開館日および開館時間

安田彫刻美術館 アルテピアッツァ美唄 ☎63-3137

開館時間 9時～17時
 休館日 火曜日、祝日の翌日(日曜日を除く)

総合体育館 ☎62-6500

開館時間 9時～21時
 休館日 火曜日、祝日の翌日(日曜日を除く)

温水プール ☎64-4522

開館時間 火～土曜日13時～20時、日曜日10時～18時
 休館日 月曜日、祝日の翌日(日曜日を除く)

体育センター ☎62-5776

開館時間 9時～20時45分
 休館日 月・火曜日

宮島沼水鳥・湿地センター ☎66-5066

開館時間 9時～17時
 休館日 月曜日(祝日を除く)、祝日の翌日

郷土史料館 ☎62-1110

開館時間 9時～17時
 休館日 月・火曜日

※4月30日(火)まで冬期休館します。問い合わせは生涯学習課生涯学習係 ☎62-3132 へ。

- 美唄市役所 美唄市西3条南1丁目1番1号
 ☎0126-62-3131 (代表)
 FAX 0126-62-1088
- 市民相談専用電話
 ☎0126-63-2525
- 市役所専用郵便番号(住所不要)
 〒072-8660 美唄市役所△△課
- 美唄市ホームページ
<http://www.city.bibai.hokkaido.jp/>

美唄市の総人口

(11月末現在)

男 10,312人 女 11,349人 計 21,661人 世帯数 11,626世帯



広報メロディーに関するご意見、ご要望などを秘書広報課広報情報係 ☎63-0113 まで寄せてください
 本紙は市のホームページからもご覧いただけます(ホームページ版は一部の写真やイラストをカラーで掲載しています)

首都圏を中心に風疹が流行しています。国立感染症研究所によると、平成30年年初めから10月までの患者数は1,289人で、過去最悪に次ぐペースとなっています。

風疹は、以前は子どもの病気であり、3日はしかと呼ばれてきました。症状は比較的速やかに軽快しますが、恐ろしいのは、妊娠初期(20週まで)の女性が罹患した場合胎児におきる白内障・難聴・精神遅滞および心奇形といった先天風疹症候群を引き起こすことです。

昨年の感染者の約80%が30～50代の男性で「ワクチンの谷間世代」と言われており、約20%は免疫を持っておりません。そのため近年の風疹患者の内訳は小児から成人へと変化しており、大人から大人へ感染が拡大し、職場、地域、家庭で妊婦や妊娠可能女性へ伝播するケースが危惧されています。

先天性風疹症候群をなくすために



明日の健康

風疹の流行について

美唄市医師会・中野 記嗣

は、妊娠前の女性と共に成人男性を含む「社会全体でのワクチン」が重要と考えられております。このための具体的な行動として最も簡単な方法は、母子手帳による接種の確認です。現在日本では、麻疹・風疹ワクチン(MRワクチン)を2回接種(第一期は1歳時と第二期は小学校就学前の合計2回)しています。2回接種した場合の免疫獲得の可能性は99%と高率で、母子手帳に2個判子が押されていれば安心と考えられます。また風疹ウイルスに対する抗体価を確認することが確実な方法です。抗体価が低い女性にMRワクチンを接種する場合には、妊娠していない時期に行い、その後2カ月は避妊が必要で、谷間世代の男性へのワクチン接種の時期には特別なものはありません。

地域の皆様の積極的な抗体価検査とワクチン接種で、風疹とその合併症を駆逐しましょう。

(執筆者紹介)北海道せき損センター 内科部長

図書館へ行こう

美唄市立図書館 検索
 ☎63-4802 FAX63-3555

2Fミニコーナー 1月30日(水)まで

先月に引き続きミニコーナーは、体を温めて元気に冬を過ごせる本がテーマです。展示してある本は、貸し出しできます。

はじめてのフェアアイルニット 高橋 亜子/著

イギリスの伝統編み物、フェアアイルニットでお洒落に温かく過ごしましょう。初心者にも取り組めるよう、基礎から丁寧に解説。



1肉1野菜鍋 堤 人美/著

豚・牛・鶏肉に野菜を加えて、シンプルでおいしい鍋ができるレシピ本。それぞれにピッタリのみまでおいしい鍋も紹介。



1月の図書館カレンダー

日	月	火	水	木	金	土
		1	2	3	4	5
6	7	8	9	10	11	12
13	14	15	16	17	18	19
20	21	22	23	24	25	26
27	28	29	30	31		

■は休館日

おはなしの会および3歳児のブックスタートは、12日(土)・19日(土)・25日(金)の午前10時30分から児童図書室で行います。ブックスタートに來れなかった方は、都合の良い日に絵本を配布しますので、引換券を持参の上、図書館までお越しください。

市立図書館 開館時間

- 火・金～日曜日、祝日(月曜日に当たるときは除く) 10時～18時
- 水・木曜日(祝日を除く) 10時～19時





📅 今月の献血日

1月12日(土)

9:30~12:30 コープさっぽろびばい店
14:00~16:00

救急診療窓口

市立美唄病院
西2北1
☎63~4171



🏠 連休当番歯科医院 (診療時間10:00~16:00)

1月1日(祝)

むらかみ歯科医院 大通東1南7 ☎62~7723

1月2日(水)

なめかわ歯科クリニック 東3南5 ☎66~2662

1月3日(木)

平 歯 科 医 院 西1南5 ☎63~2688

市長との対話の日

と き 1月24日(木) 10時~正午
と ころ 市役所 2階市長室

※23日(水)までに連絡してください。公務の都合により日程を変更する場合があります。あらかじめご了承ください。

申込・問合せ 広報情報係 ☎63~0113へ
(定員4人)

📖 移動図書館巡回日程表

コース	駐 車 場 所	巡 回 日 時
A	茶 志 内 小 学 校	12:40~13:10
	東 光 団 地 集 会 所	13:30~13:50
B	障害者支援施設パシオ	10:20~11:00
	南 美 唄 小 学 校	12:50~13:20
	ゆ た か 会 館	13:40~14:20
C	栄 幼 稚 園	13:10~13:40
	東 小 学 校	14:00~15:15
D	峰 延 小 学 校	12:40~13:20
	峰 延 駅 前	13:30~13:50
	恵 風 園	14:00~14:20
	進 徳 団 地	14:40~15:00
E	アカシヤ幼稚園	10:20~11:00
	有 為 団 地	13:20~13:40
	中 央 小 学 校	14:00~15:30

※幼稚園・小学校は、冬休み中巡回しません。

1 (火)	連休当番歯科医院 むらかみ歯科医院 (10:00~16:00)
2 (水)	連休当番歯科医院 なめかわ歯科クリニック (10:00~16:00)
3 (木)	連休当番歯科医院 平歯科医院 (10:00~16:00)
4 (金)	市役所仕事始め (8:45~) 新年交礼会 市民会館 (17:00~)
5 (土)	
6 (日)	
7 (月)	消防出初式 すずらん通 (13:30~)
8 (火)	消費生活相談 消費生活センター 10:00~15:00 祝日を除く月・火・木・金曜日 ☎62~4500へ ※休日を除く上記以外の日時で相談のある方は、 市役所 1階⑥窓口生活環境課 ☎62~3142へ。
9 (水)	法律相談 総合福祉センター 13:00~16:00 先着6人まで弁護士が相談に応じます。相談日の午前9時~正午までに 電話で社会福祉協議会 ☎62~0770へ ※窓口での受付はできません。
10 (木)	第108回三師会講演会 市民ふれあいサロン (14:00~15:00) 一般相談 (心配ごと相談) 総合福祉センター 9:00~17:00 休日を除く月~金曜日 電話または来所にて相談に応じます。 社会福祉協議会 ☎62~0770へ
11 (金)	人権・心配ごと相談 ふるさとハローワーク (13:00~15:30)
12 (土)	献血 コープさっぽろびばい店 (①9:30~12:30②14:00~16:00) おはなしの会 図書館 (10:30~) がんサロン「がん患者と家族の集い」 市立美唄病院 (13:30~15:30)
13 (日)	成人式 市民会館 (13:00~)
14 (月)	び〜助健康体操 総合体育館 (10:00~11:30)
15 (火)	おおきくなったかな (身長・体重測定) 子育て支援センター (9:30~16:30) 身体障がい者生活相談 総合福祉センター (13:00~15:00)
16 (水)	

17 (木)	美唄・南美唄・峰延中学校3年生作品展 アルテピアッツァ美唄(2月4日まで) 乳幼児健診 保健センター(9:20~) 精神障がい者家族相談 美唄のぞみ会共同作業所(13:30~15:30)
18 (金)	心の健康相談 総合福祉センター 15:00~17:00 臨床心理士が相談に 応じます。16日(水)までに社会福祉協議会☎62~0770へ
19 (土)	東小学校区世代間交流実行委員会主催~めだかの学校~ 東小学校体育館(10:00~13:30) おはなしの会 図書館(10:30~)
20 (日)	2019びばいっ子フェスティバル 市民会館(10:00~13:00)
21 (月)	び~助健康体操 総合体育館(10:00~11:30)
22 (火)	
23 (水)	
24 (木)	1歳6カ月児健診・3歳児健診 保健センター(9:20~、9:50~) 市長との対話の日(予約制) 市役所2階市長室(10:00~12:00) 平成30年度課題研究発表会 美唄尚栄高校体育館(12:50~)
25 (金)	鬼のお面作り 子育て支援センター(9:30~16:30) おはなしの会 図書館(10:30~)
26 (土)	
27 (日)	*第5回美唄オープン卓球選手権大会 総合体育館
28 (月)	び~助健康体操 総合体育館(10:00~11:30)
29 (火)	
30 (水)	
31 (木)	

☑️ 運転免許更新時講習

と き	1月9日(水)	14時	(違反2時間)
		16時30分	(優良30分)
	1月18日(金)	13時30分	(一般1時間)
		15時	(初回2時間)
	1月25日(金)	14時	(優良30分)
		15時	(違反2時間)

ところ 市民会館

※該当者は更新手続きを警察署で済ませてから講習を受けてください。

🔍 総合体育館専用(貸切)使用

メイン・アリーナ				サブ・アリーナ			
日	9:00	13:00	18:00	日	9:00	13:00	18:00
時	12:00	17:00	21:00	時	12:00	17:00	21:00
6(日)	専用	専用		5(土)		専用	
9(水)	専用	専用		6(日)	専用		
10(木)	専用	専用		12(土)	専用	専用	
11(金)	専用	専用		19(土)	専用	専用	
12(土)	専用	専用		20(日)	専用	専用	
13(日)	専用	専用		26(土)	専用		
14(祝)	専用	専用		27日(日)は全日専用使用です			
18(金)			専用	格技室			
19日(土)、26日(土)・27日(日)は全日専用使用です				13(日)	専用	専用	
20(日)	専用	専用		1月1日(祝)~1月3日(木)は年始の休日のため、休館します。			
23(水)	専用			※問い合わせは総合体育館☎62~6500へ。			

👤 消費者情報コーナー

餅による窒息事故に注意

年始などの年の初めには餅を食べる機会が多くなり、窒息事故が発生することがあります。また、餅は口や喉の温度によって餅の温度が下がるとくっつきやすくなるため、しっかりかんで、唾液とよく混ぜることが重要です。

~餅を安全に食べるための注意点~

- ◆朝起きてすぐには、口の動きもスムーズではありません、口の準備運動やスープなどの滑らかなもので喉を潤してから食べましょう
- ◆餅を小さくするだけでなく、さらに口の中でよくかんで食べましょう
- ◆口の中の分が飲み込めてから、次の一口を食べましょう。よくかまないうちにお茶などで流し込んではいけません
- ◆なるべく海苔を巻かないで食べましょう
- ◆誰かと一緒に食べましょう

特に高齢になると、口内や喉の機能などに変化が生じ、食べたり飲み込んだりする力が低下します。安全に餅を食べるための参考にしてください。

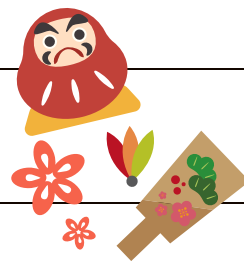

1月は市民税・道民税(第4期)、国民健康保険税・後期高齢者医療保険料・介護保険料(第7期)の納期です。忘れずに納めましょう。
*印は市内で行われる主なスポーツ大会です(観覧のみ)。

問合せ 消費生活センター(休日を除く月・火・木・金曜日、10時~15時) ☎62~4500
※休日を除く上記以外の日時に相談のある方は、市役所1階⑥窓口生活環境課 ☎62~3142へ。